

PERIODICO OFICIAL

ORGANO DEL GOBIERNO
ESTADO LIBRE Y



CONSTITUCIONAL DEL
SOBERANO DE OAXACA

Registrado como artículo de segunda clase de fecha 23 de diciembre del año 1921

TOMO
CIII

OAXACA DE JUÁREZ, OAX., ABRIL 17 DEL AÑO 2021.

No. 16

GOBIERNO DEL ESTADO PODER LEGISLATIVO OCTAVA SECCIÓN

SUMARIO

LXIV LEGISLATURA CONSTITUCIONAL DEL ESTADO LIBRE Y SOBERANO DE OAXACA

DECRETO NÚM. 2291.- MEDIANTE EL CUAL APRUEBA LA LEY DE INGRESOS DEL MUNICIPIO DE LA HEROICA CIUDAD DE EJUTLA DE CRESPO, EJUTLA, OAXACA, PARA EL EJERCICIO FISCAL 2021.....**PÁG. 2**

AVISO.- MEDIANTE EL CUAL LOS ESTABLECIMIENTOS COMERCIALES Y DEMÁS CENTROS DE TRABAJO EN EL ESTADO, DEBERÁN SUSPENDER TOTALMENTE SUS ACTIVIDADES EL DÍA SÁBADO PRIMERO DE MAYO DE 2021, CON MOTIVO DE LA CONMEMORACIÓN DEL DÍA DEL TRABAJO, COMO LO PREVIENEN LOS ARTÍCULOS 73, 74 FRACCIÓN IV Y 75 DE LA LEY FEDERAL DEL TRABAJO; 34 FRACCIÓNES XXXVII Y XXXVIII DE LA LEY ORGÁNICA DEL PODER EJECUTIVO DEL ESTADO DE OAXACA; 4 FRACCIÓN IV, 7, 8, 11 Y 12 DEL REGLAMENTO PARA LA SUSPENSIÓN DE ACTIVIDADES DE LOS ESTABLECIMIENTOS COMERCIALES Y DE SERVICIOS EN EL ESTADO DE OAXACA.....**PÁG. 44**



MTR. ALEJANDRO ISMAEL MURAT HINOJOSA, GOBERNADOR CONSTITUCIONAL DEL ESTADO LIBRE Y SOBERANO DE OAXACA, A SUS HABITANTES HACE SABER:

GOBIERNO CONSTITUCIONAL DEL ESTADO DE OAXACA
PODER LEGISLATIVO

QUE LA LEGISLATURA DEL ESTADO, HA TENIDO A BIEN, APROBAR LO SIGUIENTE:

DÉCRETO No. 2291

LA SEXAGÉSIMA CUARTA LEGISLATURA CONSTITUCIONAL DEL ESTADO LIBRE Y SOBERANO DE OAXACA,

DECRETA:

LEY DE INGRESOS DEL MUNICIPIO DE LA HEROICA CIUDAD DE EJUTLA DE CRESPO, DISTRITO DE EJUTLA, OAXACA, PARA EL EJERCICIO FISCAL 2021.

TÍTULO PRIMERO
DISPOSICIONES GENERALES
CAPÍTULO ÚNICO
DISPOSICIONES GENERALES

Artículo 1. Las disposiciones de esta Ley son de orden público e interés general y aplicación obligatoria en el ámbito territorial del Municipio de la Heroica Ciudad de Ejutla de Crespo, Distrito de Ejutla, Oaxaca, tienen por objeto regular la obtención, administración, custodia y aplicación de los ingresos de la Hacienda Pública Municipal, durante el Ejercicio Fiscal correspondiente al año 2021, por los conceptos que esta misma previene.

Artículo 2. Para los efectos de esta Ley, son autoridades fiscales municipales, aquellas a que se refiere el artículo 6 del Código Fiscal Municipal del Estado de Oaxaca.

Artículo 3. Es competencia exclusiva de la Tesorería, la recaudación, registro contable y administración de todos los ingresos municipales, cualquiera que sea su forma o naturaleza, aun cuando se destinen a un fin específico.

Los ingresos que se recaudan por parte de las agencias municipales, de policía, de los órganos municipales, comités y otros, independientemente de la denominación que reciban, deben concentrarse en la Tesorería y registrarse de conformidad con la normatividad aplicable.

Para tal efecto, la Tesorería debe expedir el comprobante fiscal digital por los ingresos percibidos, de conformidad con la normatividad aplicable en la materia e identificará cada uno de los ingresos en cuentas bancarias productivas específicas, en las cuales se depositarán los recursos municipales, así como los asignados y transferidos por la Federación o el Estado durante el Ejercicio Fiscal 2021.

Artículo 4. El Ayuntamiento a través de la Tesorería, debe registrar los ingresos por participaciones y aportaciones que por disposición legal le corresponda y emitir el comprobante fiscal digital correspondiente.

Artículo 5. Las contribuciones contenidas en la presente Ley, se podrán extinguir en cualquiera de las siguientes formas:

- I. Pago en efectivo;
- II. Pago en especie; y
- III. Prescripción.

Artículo 6. Se faculta al Honorable Ayuntamiento de la Heroica Ciudad de Ejutla de Crespo, Distrito de Ejutla, Oaxaca, para que durante la vigencia de la presente Ley y por acuerdo del Cabildo o de la Comisión de Hacienda se condonen recargos y/o se reduzcan recargos y/o gravámenes establecidos en la Ley, a contribuyentes o sectores de éstos que le soliciten y que justifiquen plenamente causa para ello, emitiéndose en su caso el dictamen o acuerdo respectivo.

Asimismo, sin contravenir las demás disposiciones establecidas en la presente Ley, el Presidente Municipal podrá, en situaciones de emergencia provocadas por desastres naturales, situación socioeconómica adversa o sucesos que generen inestabilidad social, expedir las disposiciones de carácter general para el área o zona afectada, por medio de las cuales se implementan programas de descuentos en multas, recargos y/o se reduzcan las contribuciones, productos y aprovechamientos establecidos en la presente Ley, de lo cual deberá dar cuenta de inmediato al Honorable Ayuntamiento Municipal.

Para el Ejercicio Fiscal 2021 se autoriza el pago de las siguientes contribuciones, siempre y cuando se paguen el total de adeudos, por lo que consistirá en lo siguiente:

ESTÍMULOS FISCALES DE LA HEROICA CIUDAD DE EJUTLA DE CRESPO, DISTRITO DE EJUTLA, OAXACA.		
Nombre de la contribución	Características	Requisitos
I. Impuesto predial		
	a) El pago deberá hacerse por anualidad, Se aplicará un descuento del 50% durante los meses de enero, febrero y marzo, descuento del 30% a los contribuyentes que realicen el pago en el mes de abril, mayo y junio, descuento del 20% a los contribuyentes que realicen el pago durante el mes de julio, agosto y septiembre y en relación con el rezago, realizará el pago del importe del adeudo que el contribuyente debió haber pagado y no lo ha realizado, sin el cobro de recargo alguno durante el Ejercicio Fiscal 2021.	<ul style="list-style-type: none"> • Presentar el último recibo de pago del impuesto predial 2020.
	b) Tratándose de jubilados y pensionados tendrán derecho a un descuento del 50% únicamente por el bien inmueble que habite siempre y cuando sea de su propiedad, este descuento se aplicará únicamente al año vigente del impuesto anual del presente Ejercicio Fiscal hasta el mes de junio.	<ul style="list-style-type: none"> • Presentar el último recibo de pago del impuesto predial 2020. • Que el inmueble en el que habite sea de su propiedad.
	c) Previo estudio socioeconómico se otorgará un descuento del 50% del impuesto predial a las personas de la tercera edad inscritas al Instituto Nacional para los adultos Mayores, madres solteras, viudas y personas con discapacidad que sean residentes en este Municipio y se encuentren al corriente en sus pagos. Este descuento se realizará únicamente por el bien inmueble en el que habite, siempre y cuando el inmueble sea de su propiedad y realice el pago de manera anualizada, este descuento aplicará únicamente al año vigente.	<ul style="list-style-type: none"> • Presentar el último recibo de pago del impuesto predial 2020. • Que el inmueble en el que habite sea de su propiedad.
II. Uso de suelo		
	a) Las personas físicas o morales que paguen el réfrendo anual de uso de suelo tendrán derecho a un descuento del 15% del mes enero, en febrero 10% y en marzo un 5% respectivamente.	<ul style="list-style-type: none"> • Presentar el último recibo de pago de impuesto predial 2020. • Presentar el último recibo de pago del servicio de agua potable y drenaje sanitario. • Presentar el último recibo de pago del servicio de aseo público.

TÍTULO SEGUNDO
INGRESOS DE LA HACIENDA PÚBLICA MUNICIPAL

CAPÍTULO ÚNICO
INGRESOS DE LA HACIENDA PÚBLICA MUNICIPAL

Artículo 7. En el Ejercicio Fiscal 2021, comprendido del 1 de enero al 31 de diciembre del mismo año, el Municipio de la Heroica Ciudad de Ejutla de Crespo, Distrito de Ejutla, Oaxaca, percibirá los ingresos provenientes de los conceptos y en las cantidades estimadas que a continuación se presentan:

Municipio Heroica Ciudad de Ejutla de Crespo, Distrito de Ejutla, Oaxaca.	Ingreso Estimado en pesos
Ley de Ingresos para el Ejercicio Fiscal 2021	
Total	59,729,132.98
IMPUESTOS	2,153,617.16
Impuestos sobre el Patrimonio	1,719,355.24
Impuesto Predial	1,714,355.24

Impuesto sobre Fraccionamiento y Subdivisión de Predios	5,000.00
Impuestos sobre la Producción, el Consumo y las Transacciones	424,261.92
Traslación de Dominio	424,261.92
Accesorios de impuestos	10,000.00
Multas, Recargos y Gastos de Ejecución	10,000.00
CONTRIBUCIONES DE MEJORAS	50,208.00
Contribución de Mejoras por Obras Públicas	40,000.00
Saneariento	40,000.00
Accesorios de Contribuciones de Mejoras	10,208.00
Multas, Recargos y Gastos de Ejecución	10,208.00
DERECHOS	1,093,834.39
Derechos por el Uso, Goce, Aprovechamiento o Explotación de Bienes de Dominio Público	46,000.00
Mercados y Vía Pública	40,000.00
Panteones	6,000.00
Rastro	6,000.00
Aparatos Mecánicos, Eléctricos, Electrónicos o electromecánicos, otras distracciones de esta naturaleza y todo tipo de productos que se expendan en Ferias	6,000.00
Derechos por Prestación de Servicios	1,047,834.39
Aseo Público	8,000.00
Certificaciones, Constancias y Legalizaciones	50,000.00
Licencias y Permisos de Construcción	60,000.00
Licencias y Refrendos para el Funcionamiento Comercial Industrial y de Servicios	160,000.00
Expedición de Licencias, Permisos o Autorizaciones para la Enajenación de Bebidas Alcohólicas	256,096.39
Licencias y Permisos por la Explotación de Aparatos Mecánicos, Eléctricos y Electrónicos o Electromecánicos, instalados en los negocios o domicilios de los particulares	6,000.00
Permisos para Anuncios y Publicidad	80,000.00
Agua Potable, Drenaje y Alcantarillado	40,000.00
Servicios Prestados en Materia de Salud y Control de Enfermedades	6,000.00
Sanitarios y Regaderas Públicas	6,000.00
Servicios Prestados por Autoridades de Seguridad Pública, Tránsito y Vialidad	6,000.00
Servicios Prestados en Materia de Protección Civil	20,000.00
Estacionamiento de Vehículos en Vía Pública	20,000.00
Servicios Prestados en Materia de Educación	20,000.00
En Materia Inmobiliaria	20,000.00
Servicios de Vigilancia Control y Evaluación 5 al Millar	140,000.00
Alumbrado Público	139,738.00
Accesorios de Derechos	10,000.00
Multas, Recargos y Gastos de Ejecución	10,000.00
PRODUCTOS	36,610.00
Productos	36,610.00
Derivado de Bienes Inmuebles	10,000.00
Derivado de Bienes Muebles e Intangibles	10,000.00
Productos Financieros del Ramo 28	1,000.00
Productos Financieros del Fondo III	15,000.00
Productos Financieros del Ramo IV	607.00
Productos Financieros de Convenios Federales	1.00
Productos Financieros de Convenios Estatales	1.00
Productos Financieros de Recursos Fiscales y Propios	1.00
APROVECHAMIENTOS	70,082.00
Aprovechamientos	67,082.00
Multas	65,082.00
Donativos	1,000.00
Donaciones	1,000.00
Aprovechamientos Patrimoniales	2,000.00
Aprovechamientos Diversos	1,000.00
De los Bienes de Dominio Público	1,000.00
Accesorios de Aprovechamientos	1,000.00
Multas, Recargos y Gastos de Ejecución	1,000.00
PARTICIPACIONES, APORTACIONES, CONVENIOS, INCENTIVOS DERIVADOS DE LA COLABORACIÓN FISCAL Y FONDOS DISTINTOS DE APORTACIONES	56,324,780.43
Participaciones	16,603,566.77
Fondo General de Participaciones	11,751,820.00
Fondo de Fomento Municipal	3,428,590.00
Fondo Municipal de Compensación	428,868.72
Fondo Municipal sobre Venta Final de Gasolina y Diésel	257,460.00

ISR sobre Salarios	2.05
Participaciones por Impuestos Especiales	66,820.00
Fondo de Fiscalización y Recaudación	554,048.00
Impuestos sobre Automóviles Nuevos	99,344.00
Fondo Resarcitorio del Impuesto Sobre Automóviles Nuevos	16,614.00
Aportaciones	39,721,210.66
Fondo de Aportaciones para la Infraestructura Social y Municipal	26,383,566.14
Fondo de Aportaciones para el Fortalecimiento de los Municipios y de las Demarcaciones Territoriales del D.F.	13,337,644.52
Convenios	3.00
Programas Federales	2.00
Programas Estatales	1.00
INGRESOS DERIVADOS DE FINANCIAMIENTOS	1.00
Financiamiento Interno	1.00
Financiamiento Externo	1.00

TÍTULO TERCERO
IMPUESTOS

CAPÍTULO I
IMPUESTOS SOBRE EL PATRIMONIO

Sección Primera. Impuesto Predial

Artículo 8. Es objeto de este impuesto la contribución que percibe el Municipio, por la propiedad o posesión de predios urbanos, rústicos, ejidales o comunales.

Artículo 9. Son sujetos obligados al pago de este impuesto, las personas físicas o morales propietarias o poseedores de predios urbanos, rústicos, ejidales o comunales.

Artículo 10. La determinación de bases gravables, para el cobro del Impuesto Predial y demás contribuciones inmobiliarias tales como traslación de dominio, fraccionamiento, subdivisión y fusión, se realizará en los términos de la presente Ley, basándose en las tablas de los valores unitarios de terreno y construcción, y las tablas de las tipologías de construcción.

I.- PLANO DE ZONIFICACIÓN DE VALORES DE SUELO:

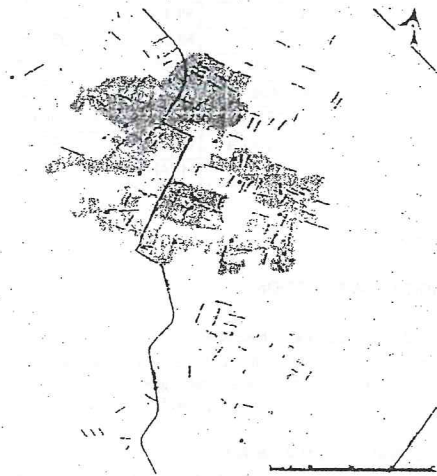

II.- TABLAS DE VALORES DE SUELO

IMPUESTO ANUAL MÍNIMO	
Suelo Urbano	2 UMA
Suelo Rustico	1 UMA

ZONAS DE VALOR	SUELO URBANO \$/M2
A	\$ 335.00
B	\$ 120.00
C	\$ 100.00
D	\$ 100.00
E	\$ 100.00
Fraccionamientos	\$ 225.00
Susceptible de Transformación	\$ 100.00
Agencias y Rancherías	\$ 146.08
ZONAS DE VALOR	SUELO RUSTICO \$/Ha
Agrícola	\$ 12,000.00
Agostadero	\$ 10,000.00
Forestal	\$ 7,500.00
No apropiados para uso agrícola	\$ 7,000.00

III.- TABLAS DE TIPOLOGÍAS DE CONSTRUCCIÓN;

A).- HABITACIONAL

REGIONAL		
CATEGORÍA	CLAVE	VALOR \$/M2
Básica	HRBA	\$ 219.00
Mínima	HRMI	\$ 482.00
ANTIGUA		
Mínima	HAMI	\$ 419.00
Económica	HAEC	\$ 670.00
Media	HAME	\$ 838.00
Alta	HAAL	\$ 1,394.00
Muy Alta	HAMA	\$ 1,938.00
HABITACIONAL UNIFAMILIAR		
Básica	HUBA	\$ 251.00
Mínima	HUMI	\$ 743.00
Económica	HUEC	\$ 1,048.00
Media	HUME	\$ 1,341.00
Alta	HUAL	\$ 1,667.00
Muy Alta	HUMA	\$ 1,992.00
Especial	HUES	\$ 2,065.00
HABITACIONAL PLURIFAMILIAR		
Económica	HPEC	\$ 996.00
Alta	HPAL	\$ 1,331.00

DESCRIPCIONES:

A.1.- HABITACIONAL REGIONAL:

HABITACIONAL REGIONAL BÁSICA:

Cimientos y estructura de piedra, cantera o material de la región, muros de adobe, entresijos y techos de lámina de asbesto, teja o madera; sin servicios, con instalación eléctrica; pisos de tierra, sin aplanados, sin herrería, sin carpintería.

HABITACIONAL REGIONAL MÍNIMA:

Cimientos y estructura de piedra, cantera o material de la región, muros de adobe, entresijos y techos de lámina de asbesto, teja o madera; sin servicios, con instalación eléctrica; pisos de ladrillo, acabados y fachada con aplanado de cal, herrería, ángulo estructural y vidriería sencilla.

A.2.- HABITACIONAL ANTIGUA:

HABITACIONAL ANTIGUA MÍNIMA:

Cimientos y estructura de piedra, cantera o material de la región, muros de adobe, entresijos y techos de bóveda de ladrillo con vigas de diferentes medidas; sin servicios, con instalación eléctrica; pisos de firme de concreto pulido o escobillado; acabados y fachadas: interior y exterior: lodo y cal, pasta mezcla de cal, complementos: muebles de calidad mínima; herrería y vidriería: puertas y ventanas con ángulo; carpintería de madera rústica y pintada con cal.

HABITACIONAL ANTIGUA ECONÓMICA:

Cimientos y estructura de piedra, cantera o material de la región, muros de adobe,

entresijos y techos de bóveda de ladrillo con vigas a diferentes distancias; con 1 baño, boiler y fregadero; con instalaciones hidráulica, sanitaria y eléctrica; pisos de firme de concreto, loseta, de barro, ladrillo o adoquín; acabados y fachadas: interior: pasta, yeso y mezcla, Exterior: pasta y mezcla, plafones: aplanado de cal; muebles de baño económicos y mosaico económico, herrería: fierro de estructura ligera, vidriería medio doble; carpintería de madera tratada y pintura de cal.

HABITACIONAL ANTIGUA MEDIA:

Cimientos y estructura de piedra, cantera o material de la región, muros de ladrillo de 21-28 cms., de adobe o de piedra; entresijos y techos de bóveda de ladrillo con vigas a diferentes distancias; con 1 baño, boiler de gas semiautomático y fregadero; con instalaciones hidráulica, sanitaria y eléctrica; pisos de firme de concreto, loseta, de barro, ladrillo o adoquines; acabados y fachadas: interior: pastas, yeso y mezclas, Exterior: pastas y yeso; plafones: aplanado; muebles de baño de calidad media, azulejos de calidad media, herrería: fierro estructural ligero, vidriería medio doble, carpintería de madera tratada y pintura vinílica.

HABITACIONAL ANTIGUA ALTA:

Cimientos y estructura; zapatas con refuerzos metálicos o de concreto; muros de piedra, adobe o tabique; entresijos y techos de losa de concreto, bóveda de ladrillo con vigas a diferentes medidas; servicios: un baño y medio, hasta 2 baños, boiler de gas automático y cocineta; con instalación hidráulica, sanitaria y eléctrica; pisos de piedra laminada, mármol o madera; acabados y fachadas: interior: pasta, yeso, mezcla y mosaico, exterior: mezcla y mosaico, plafones: Tablaroca y unisel; muebles de baño de buena calidad; azulejos de buena calidad; herrería y vidriería de fierro forjado y fierro estructural; carpintería de madera fina tratada y pintura acrílica, epóxica y esmaltada.

HABITACIONAL ANTIGUA MUY ALTA:

Cimientos y estructura; zapatas con refuerzos metálicos o de concreto; muros de piedra, adobe o tabique; entresijos y techos de losa de concreto, bóveda de ladrillo con vigas a diferentes medidas; servicios: un baño y medio y hasta 2 baños, boiler de gas automático y cocina integral; con instalaciones hidráulica, sanitaria y eléctrica; pisos de piedra laminada, mármol o madera; acabados y fachadas: interior: pasta, yeso, mezcla y mosaico; exterior: mezcla y mosaico, plafones: Tablaroca y unisel; muebles de baño de buena calidad; azulejos de buena calidad; herrería de fierro forjado y fierro estructural; vidriería especial y biselados; carpintería de madera fina tratada y pintura acrílica, epóxica y esmaltada.

HABITACIONAL UNIFAMILIAR BÁSICA:

Cimientos de piedra, cantera o material de la región, estructura de madera o material reciclado; muros de block de cemento o tabique; entresijos y techos de lámina de zinc o galvanizada, con perfil tubular monten; sin servicios; instalación eléctrica; pisos de firme de concreto, pulido o escobillado; acabados y fachadas: interior: repellados de mezcla, exterior: rústico con cal; sin complementos, ni recubrimientos en baños; herrería y vidriería de calidad mínima, de plástico o reciclados; sin carpintería; con pintura vinílica.

A.3.- HABITACIONAL UNIFAMILIAR:

HABITACIONAL UNIFAMILIAR MÍNIMA:

Cimientos de piedra, cantera o material de la región, muros de block de cemento o tabique; entresijos y techos de teja de barro, bóveda de ladrillo sola o con vigas de madera; un baño, calentador de leña, lavadero y fregadero; instalaciones hidráulica, sanitaria y eléctrica; pisos de firme de concreto, pulido o escobillado; acabados y fachadas: interior: repellados de mezcla, exterior: rústico con cal; muebles de baño económicos; recubrimientos de baños aparentes; herrería estructural y vidriería sencilla; con carpintería de madera rústica; pintura vinílica.

HABITACIONAL UNIFAMILIAR ECONÓMICA:

Cimientos de piedra, losa de cimentación, castillos, cadenas y cerramientos; muros de tabique rojo recocado y/o block de cemento; entresijos y techos de losa de concreto, vigueta y bovedilla; un baño, lavadero, fregadero y boiler; instalaciones hidráulica, sanitaria y eléctrica; pisos de loseta vinílica, mosaico o alfombra de baja calidad; acabados y fachadas: interior: aparentes cemento, exterior: aparentes, plafones: cemento o yeso; muebles de baño económicos, recubrimientos de baños, de azulejo (área de regadera); herrería de aluminio, línea económica y vidriería sencilla; con carpintería de aglomerados de baja calidad; pintura vinílica y esmalte.

HABITACIONAL UNIFAMILIAR MEDIA:

Cimientos de piedra con mortero terciado, zapatas según cálculo, castillos, cadenas y cerramientos; muros de tabique rojo recocado y/o block de cemento; entresijos y techos de losa de concreto; un baño y medio a 2 baños, lavadero, fregadero, boiler y cocineta; instalaciones hidráulica, sanitaria y eléctrica; pisos de loseta vinílica, mosaico o alfombra de calidad media; acabados y fachadas: interior: yeso, exterior: repellado de mezcla, plafones: yeso; muebles de baño de calidad media y accesorios de porcelana; recubrimiento de baños de calidad media; herrería de perfiles laminados y aluminio calidad media 2" y vidrios medio dobles; carpintería de calidad media; pintura vinílica, esmalte y acrílica.

HABITACIONAL UNIFAMILIAR ALTA:

Cimientos y estructura: zapatas, castillos, cadenas y cerramientos; muros de tabique rojo recocido y/o block de cemento; entresijos y techos de losa de concreto aligerada; 2 y medio a 3 y medio baños, lavadero, fregadero, boiler y cocineta; instalaciones hidráulica, sanitaria y eléctrica; pisos de loseta esmaltada, mármol, parquet o alfombra de calidad media; acabados y fachadas, interior: pasta y tirol, exterior: ciñilla, loseta, plafones: tirol; muebles de baño de buena calidad y accesorios de porcelana; recubrimientos de baños de azulejos o cerámicas; herrería de aluminio de buena calidad 3^{er} y vidrios medio dobles; carpintería de madera tratada; pintura vinílica, esmalte, acrílica y barniz.

Económica	NHEEC	\$ 1,215.00
Media	NHEME	\$ 1,331.00
Alta	NHEAL	\$ 1,530.00
HOSPITAL		
Media	NHHOME	\$ 1,415.00
Alta	NHHOAL	\$ 1,634.00
HOTEL		
Económica	NHHEC	\$ 1,090.00
Media	NHHME	\$ 1,603.00
Alta	NHHAL	\$ 2,117.00
Muy Alta	NHHES	\$ 2,683.00

HABITACIONAL UNIFAMILIAR MUY ALTA:

Cimientos y Estructura: zapatas y/o contratraves, castillos, cadenas, columnas y trabes; muros de tabique rojo recocido; entresijos y techos de losa de concreto aligerada; 2 y medio a 3 y medio baños, lavadero, boiler y cocineta; instalaciones hidráulica, sanitaria y eléctrica; pisos de loseta esmaltada, mármol, parquet o alfombra de buena calidad; acabados y fachadas, interior: repellados especiales y tapiz, exterior: repellados especiales, cantera, laminados y fachaleta esmaltada, plafones: madera o falso plafón; muebles de baño de lujo y accesorios cromados de lujo; recubrimientos de baños de mármol o de cerámica importada; herrería de aluminio anodizado, de buena calidad 3^{er} y vidriería especial o de 6 mm.; carpintería de maderas finas, de buena calidad; pintura vinílica, esmalte, acrílica y barniz.

HABITACIONAL UNIFAMILIAR ESPECIAL:

Cimientos y Estructura: zapatas y/o contratraves, castillos, cadenas, columnas y trabes; muros de tabique rojo recocido; entresijos y techos de losa de concreto aligerada; 2 y medio a 3 y medio baños, lavadero, boiler y cocina integral; instalaciones hidráulica, sanitaria y eléctrica; pisos de loseta esmaltada, mármol, parquet o alfombra de buena calidad; acabados y fachadas, interior: repellados especiales y tapiz, exterior: repellados especiales, cantera, laminados y fachaleta esmaltada, plafones: madera o falso plafón; muebles complementarios de baño de lujo y accesorios cromados de lujo; recubrimientos de baños de mármol o de cerámica importada; herrería de aluminio anodizado, de buena calidad 3^{er} y vidriería especial o de 6 mm.; carpintería de maderas finas, de buena calidad; pintura vinílica, esmalte, acrílica y barniz.

A.4.- HABITACIONAL PLURIFAMILIAR:

HABITACIONAL PLURIFAMILIAR ECONÓMICA:

Cimientos y estructura: zapatas, castillos, cadenas, cerramientos; muros de tabique rojo recocido; entresijos y techo de losa de concreto aligerado; servicios: 1 baño, lavadero, fregadero y boiler; instalaciones básicas: hidráulica, eléctrica y sanitaria; pisos de loseta vinílica, mosaico o alfombra de baja calidad; acabados y fachadas: interior: aparentes o de cemento, exterior: aparentes plafones de cemento; complementos: muebles económicos; recubrimientos de baños de azulejo económico; herrería de aluminio, línea económica, vidriería sencilla; carpintería de madera, aglomerados de baja calidad; pintura vinílica y esmalte.

HABITACIONAL PLURIFAMILIAR ALTA:

Cimientos y estructura: zapatas y/o contratraves, castillos, cadenas, cerramientos; muros de tabique rojo recocido; entresijos y techos de losa de concreto aligerado; servicios baño y medio a 2 baños, lavadero, fregadero, boiler y cocina integral; instalaciones básicas: hidráulica, eléctrica y sanitaria; pisos de loseta esmaltada, terrazo o alfombra de calidad media; acabados y fachadas: interior: pasta y tirol, exterior: aplanados de mezcla, plafones de pasta y tirol; complementos: muebles de calidad buena y porcelana; azulejo de calidad o cerámica; herrería de aluminio de buena calidad y vidrios medio dobles; carpintería de madera de buena calidad; pintura vinílica, esmalte, acrílica y barniz.

B). - NO HABITACIONAL

COMERCIO		
CATEGORÍA	CLAVE	VALOR \$/M2
Económica	NHCOEC	\$ 1,079.00
Media	NHCOME	\$ 1,446.00
Alta	NHCOAL	\$ 2,159.00
INDUSTRIAL		
Económica	NHIEC	\$ 943.00
Media	NHIME	\$ 1,101.00
Alta	NHIAL	\$ 1,394.00
BODEGA		
Básica	NHBBA	\$ 660.00
Económica	NHBEC	\$ 838.00
Media	NHBME	\$ 964.00
ESCUELA		

DESCRIPCIONES:

B.1.- NO HABITACIONAL COMERCIO Y OFICINAS:

COMERCIO Y OFICINAS ECONÓMICA:

Cimientos y estructura: mixtos, piedra y zapatas, castillos o columnas cadenas y cerramientos; muros de block hueco de cemento; entresijos y techos de losa de concreto; servicios sanitarios indispensables; instalaciones básicas: hidráulica, eléctrica y sanitaria; pisos de loseta esmaltada, terrazo, alfombra económica; acabados y fachadas: interior: aparentes, yeso; exterior: aplanados de mezcla, plafones de aplanados de yeso, pastas; complementos: muebles de calidad económica, azulejo de calidad económica; herrería de perfil laminado, aluminio de línea económica; vidriería sencilla, medio dobles, sin carpintería; pintura vinílica y esmalte.

COMERCIO Y OFICINAS MEDIA:

Cimientos y estructura: zapatas, castillos, columnas, cadenas, cerramientos y trabes; muros de block hueco de cemento; entresijos y techos de losa de concreto aligerada; con servicios sanitarios; instalaciones básicas: hidráulica, eléctrica y sanitaria; pisos de loseta esmaltada, terrazos alfombra de calidad media; acabados y fachadas: interior: pasta, tirol, exterior de cantera, loseta esmaltada, repellados especiales de calidad media, plafones de tirol, pastas; complementos: muebles de calidad económica, azulejos de calidad media; herrería de aluminio, perfil laminado, cortina metálica, vidrios medios dobles, especiales; madera de mediana calidad; pintura vinílica, esmalte, acrílica y barniz.

COMERCIO Y OFICINAS ALTA:

Cimientos y estructura: zapatas, columnas, castillos, cadenas, cerramientos y trabes; muros de tabique rojo recocido; entresijos y techos de losa de concreto aligerada; servicios sanitarios óptimos y privados; instalaciones básicas: hidráulica, eléctrica y sanitaria; pisos de loseta de buena calidad, parquet o alfombra de buena calidad; acabados y fachadas: interior: pasta, tirol, mármol, exterior: de cantera, loseta esmaltada, repellados especiales, plafones: de falso plafón; complementos: muebles de calidad buena y azulejos de buena calidad; herrería de aluminio, perfil laminado, cortina metálica y vidrios medios dobles, especiales; carpintería de madera de buena calidad tratada; pintura vinílica, esmalte, acrílica y barniz.

B.2.- NO HABITACIONAL INDUSTRIAL:

INDUSTRIAL ECONÓMICA:

Cimientos y estructura: zapatas, marcos rígidos y estructura metálica; muros de lámina galvanizada paneles económicos; entresijos y techos: armaduras metálicas, lámina galvanizada; servicios sanitarios mínimos indispensables; instalaciones básicas: hidráulica, eléctrica y sanitaria; pisos: firme de concreto, acabados y fachadas: interior: aparentes, exterior: aparentes, plafones: aparentes; complementos: muebles económicos y azulejos económicos; herrería perfil laminado y vidriería sencilla, medios dobles; carpintería: aglomerados de baja calidad; pintura vinílica y esmalte.

INDUSTRIAL MEDIA:

Cimientos y estructura: zapatas, marcos rígidos, estructura metálica; muros de lámina galvanizada, paneles económicos; entresijos y techos: armaduras metálicas, lámina galvanizada; servicios sanitarios indispensables; instalaciones básicas: hidráulica, eléctrica y sanitaria; pisos de firme de concreto de mediana calidad; acabados y fachadas: interior: algunos aplanados de mezcla, exterior: algunos aplanados de mezcla, plafones: aparentes; complementos muebles de mediana calidad, azulejo estándar; herrería de perfil laminado y vidriería sencilla, medios dobles; carpintería aglomerados de baja calidad y pintura vinílica y esmalte.

INDUSTRIAL ALTA:

Cimientos y estructura: Zapatas, marcos rígidos, estructura metálica; muros de block; entresijos y techos: armaduras metálicas con lámina galvanizada sin aislante; servicios sanitarios mínimos indispensables; instalaciones básicas: hidráulicas, eléctrica y sanitaria; pisos de firme de concreto; acabados y fachadas: interior: aparentes, exterior: aparentes, plafones: aparentes; complementos: muebles económicos con recubrimientos de baños, azulejos económicos; herrería de perfil laminado y vidriería sencilla, medios dobles.

B.3.- NO HABITACIONAL BODEGA:**BODEGA BÁSICA:**

Cimientos y estructura de zapatas y contrarabes de concreto armado; muros de lámina o algún material de la región (cactus, carrizo, entre otros); entrepisos y techos de lámina; sin servicios, con una o dos de las siguientes instalaciones básicas: hidráulica, sanitaria y eléctrica; pisos de tierra, sin acabados; sin herrería, ni carpintería, vidrios sencillos.

BODEGA ECONÓMICA:

Cimientos y estructura de zapatas y contrarabes de concreto armado; muros de lámina; entrepisos y techos de armaduras metálicas con montén y lámina pintro; sin servicios, con instalaciones básicas: hidráulica, sanitaria y eléctrica; pisos de cemento pulido; sin acabados; herrería: cortina metálica y vidriería de 6 mm, portón metálico.

BODEGA MEDIA:

Cimientos y estructura: Zapatas y contrarabes de concreto armado; muros de barro, block de cemento; entrepisos y techos de armaduras metálicas con montén y lámina pintro; servicios sanitarios 1/2 baño; con instalaciones básicas: hidráulica, sanitaria y eléctrica; pisos de cemento pulido; aplanados y fachadas: aplanado interior y exterior; muebles de baño económicos y recubrimiento de baños, azulejos económicos; herrería cortina metálica y vidriería de 6 mm.

B.4.- NO HABITACIONAL ESCUELA:**ESCUELA ECONÓMICA:**

Cimientos y estructura: zapatas, y contrarabes de concreto armado, marcos rígidos, estructura metálica; muros de cemento; entrepisos y techos losa de concreto armado; servicios: al menos 2 baños por sección, con muebles de baño de baja calidad, talleres o áreas para actividades específicas, incluidas áreas deportivas y de administración; instalaciones hidráulica, sanitaria y eléctrica; pisos de cerámica económica, mosaico de pasta y/o cemento rústico; acabados y fachadas, interior: algunos aplanados de mezcla, exterior: algunos de mezcla o de pasta, plafones: aparentes; herrería y carpintería sencilla, vidrios sencillos y pintura vinílica y de esmalte.

ESCUELA MEDIA:

Cimientos y estructura: zapatas, y contrarabes de concreto armado, marcos rígidos, estructura metálica; muros de cemento; entrepisos y techos losa de concreto armado; servicios: al menos 2 baños por sección, talleres o áreas para actividades específicas, incluidas áreas deportivas y de administración; instalaciones hidráulica, sanitaria y eléctrica; pisos de cerámica económica, mosaico de pasta y/o cemento rústico; acabados y fachadas, interior: algunos aplanados de mezcla, exterior: algunos de mezcla o de pasta, plafones: aparentes; muebles de baño de mediana calidad y azulejos económicos; herrería de perfil laminado, vidrios sencillos de medio dobles; carpintería: aglomerados de baja calidad; pintura vinílica y de esmalte.

ESCUELA ALTA:

Cimientos y estructura: Zapatas y contrarabes de concreto armado; marcos rígidos, estructura metálica; muros de tabique rojo recocado, block, sillar; entrepisos y techos concreto armado, losa plana de concreto armado y/o losa de concreto aligerada; servicios: laboratorios, talleres especializados, áreas de cómputo, bloques de sanitarios por área, áreas deportivas, áreas de administración; instalaciones hidráulica, sanitaria y eléctrica; pisos de loseta esmaltada, terrazo, alfombra de buena calidad; aplanados y acabados: interior: aplanado de mezcla, exterior: algunos de mezcla, plafones: de mezcla; complementos de baños: muebles de buena calidad, azulejos de buena calidad; carpintería aglomerados de buena calidad; herrería de perfil laminado, vidrios de buena calidad; pintura vinílica y esmalte, de buena calidad.

B.5.- NO HABITACIONAL**HOSPITAL MEDIA:**

Cimientos y estructura: zapatas y contrarabes de concreto armado, castillo y cadenas de cerramiento; muros de cemento o de barro; entrepisos y techos de concreto armado, vigueta y bovedilla; servicios: consultorios según especialidad, habitaciones con baño propio, auxiliares de diagnóstico; laboratorio, rayos equis; instalaciones hidráulica, sanitaria y eléctrica; pisos de cerámica, terrazo, alfombra de buena calidad, mosaico o de pasta; acabados y fachadas: interior: aplanado de mezcla, exterior: aplanados de mezcla, plafones: de mezcla; complementos de baños: muebles de buena calidad, azulejos de buena calidad; herrería de perfil laminado, vidrios sencillos de medio dobles; carpintería y pintura de buena calidad.

HOSPITAL ALTA:

Cimientos y estructura: zapatas y contrarabes de concreto armado, columnas, castillos y cadenas de cerramiento; muro de block de cemento o de barro; entrepisos y techos de losa de concreto armado, vigueta y bovedilla; servicios: quirófanos, consultorios, habitaciones, auxiliares de diagnóstico: laboratorio, imagenología, rayos equis; instalaciones hidráulica, sanitaria y eléctrica; pisos de cerámica de buena calidad o alfombras de buena calidad; acabados y fachadas: interior: aplanado de mezcla, exterior: aplanados de mezcla, plafones: de mezcla, baños en cada habitación y sección de baños por área o por piso, complementos de baño: muebles de baño de buena calidad y azulejos

de buena calidad; herrería de perfil laminado, vidrios de buena calidad; carpintería de madera tratada; pintura vinílica, esmalte, acrílica y barniz.

B.6.- NO HABITACIONAL HOTEL:**HOTEL ECONÓMICA:**

Cimientos y estructura; zapatas y contrarabes de concreto armado, castillo y cadenas de cerramiento; muros de block de cemento, de barro; entrepisos y techos losa de concreto armado, vigueta y bovedilla; pisos de cerámica económica, mosaico de pasta y/o cemento pulido; habitaciones sencillas; instalaciones: hidráulica, sanitaria y eléctrica; Interior: algunos aplanados de mezcla, exterior: algunos aplanados de mezcla, plafones: de mezcla; muebles de baño de mediana calidad; azulejos de baja calidad; herrería de tubular comercial, vidriería sencilla; carpintería de triplay y multipanel; pintura vinílica o de esmalte.

HOTEL MEDIA:

Cimientos y estructura: zapatas, y contrarabes de concreto armado, castillo y cadenas de cerramiento; muros de block de cemento o de barro; entrepisos y techos de losa de concreto armado, vigueta y bovedilla; habitaciones con baño privado; instalaciones hidráulica, sanitaria y eléctrica; pisos de cerámica de calidad media y/o alfombra; acabados y fachadas: interior: aplanado de mezcla, exterior: aplanados de mezcla, plafones: de mezcla, yeso; muebles de baño de buena calidad y accesorios de porcelana, azulejos de mediana calidad; herrería perfiles laminados y aluminio de calidad media 2", vidrios medio dobles; carpintería multipanel de calidad media; pintura vinílica y de esmalte.

HOTEL ALTA:

Cimientos y estructura: zapatas, y contrarabes de concreto armado, castillo y cadenas de cerramiento; muros de block de cemento, de barro; entrepisos y techos: losa de concreto armado, vigueta y bovedilla; habitaciones con baño privado, con servicio a cuartos, con teléfono en la habitación; instalaciones hidráulica, sanitaria y eléctrica; pisos de cerámica de calidad media y/o alfombra; acabados y fachadas: interior: aplanado de mezcla, exterior: aplanados de mezcla, plafones: de mezcla, yeso; muebles de baño de calidad media y accesorios de porcelana, azulejos de buena calidad; herrería de perfiles laminados y aluminio de calidad media 2", vidrios medio dobles; carpintería multipanel de calidad media; herrería de aluminio anodinado, vidrios sencillos, medio dobles; pintura vinílica y de esmalte.

HOTEL MUY ALTA:

Cimientos y estructura: zapatas, y contrarabes de concreto armado, castillo y cadenas de cerramiento; muros de block de cemento, de barro; entrepisos y techos: de losa de concreto armado, vigueta y bovedilla; habitaciones con baños privado, con servicio a cuartos y teléfono en la habitación; proporciona servicios adicionales al cliente, como: spa, tienda, alberca, entre otros; pisos de cerámica buena, madera, mármol; acabados y fachadas: interior: aplanado de mezcla, exterior: aplanados de mezcla, plafones: de mezcla; muebles de buena calidad y accesorios de lujo; azulejos de calidad; herrería aluminio anodinado, vidrios sencillos, medio dobles; carpintería de buena calidad; pintura vinílica y esmalte.

C).- CONSTRUCCIONES COMPLEMENTARIAS:

ESTACIONAMIENTO		
CATEGORÍA	CLAVE	VALOR \$/M2
Básica	COES1	\$251.00
Mínima	COES2	\$597.00
ALBERCA		
Media	COAL3	\$ 1,184.00
Alta	COAL5	\$ 1,320.00
TENIS		
Media	COTE4	\$848.00
Alta	COTE5	\$1,013.00
FRONTÓN		
Media	COFR4	\$ 891.00
Alta	COFR5	\$ 1,005.00
COBERTIZO		
Básica	COCO1	\$ 157.00
Mínima	COCO2	\$ 209.00
Económica	COCO3	\$ 251.00
Media	COCO4	\$ 461.00
CISTERNA		
Económica	COCI3	\$ 618.00
Media	COCI4	\$ 723.00
BARDA PERIMETRAL		
Mínima	COBP2	\$ 209.00

Económica	COBP3	\$ 262.00
Media	COBP4	\$ 314.00

DESCRIPCIONES:

C.1.-COMPLEMENTARIA ESTACIONAMIENTO:

ESTACIONAMIENTO BÁSICA:

Cimientos y estructura: capa de mejoramiento de tepetate o tierra mejorada; instalación: hidráulica; piso de firme de concreto hidráulico con malla ciclón, guarniciones de concreto y cunetas; herrería: pluma para estacionamiento; pintura de esmalte.

ESTACIONAMIENTO MÍNIMA:

Cimientos y estructura: capa de mejoramiento de tepetate o tierra mejorada; instalaciones: hidráulica y eléctrica; piso de firme de concreto hidráulico con malla ciclón, guarniciones de concreto y cunetas; herrería: pluma para estacionamiento; pintura de esmalte.

C.2.- COMPLEMENTARIA ALBERCA:

ALBERCA MEDIA:

Cimientos y estructura: integral de concreto armado con instalaciones ocultas; muros de integral de concreto armado o malla electrosoldada; piso antiderrapante, en banquetta de cemento pulido acabado fino en banquetta; acabado de azulejo, cerámica, recubrimiento o epóxido y/o ahulado; recubrimiento.

ALBERCA ALTA:

Cimientos y estructura: integral de concreto armado con instalaciones ocultas; muros de integral de concreto armado o malla electrosoldada; piso antiderrapante, en banquetta de cemento pulido acabado fino en banquetta; acabado de azulejo, cerámica, recubrimiento o epóxido y/o ahulado; recubrimiento: trampolín, escalérilla, botadores y un sistema de mantenimiento en términos de depuración e higienización del agua.

C.3.-COMPLEMENTARIA TENIS:

TENIS MEDIA:

Cimientos y estructura: base de tepetate compactada; instalación hidráulica; pisos de firme de concreto, acabado fino; herrería: red y postes; pintura vinílica.

TENIS ALTA:

Cimientos y estructura: base de tepetate compactada; instalación hidráulica; pisos de arcilla, acabado fino; herrería: red y postes; pintura vinílica.

C.4.-COMPLEMENTARIA FRONTON:

FRONTON MEDIA:

Cimientos y estructura: zapata y contrarabes de concreto armado, columnas, castillos, cadenas de cerramiento; muros tabique de barro y/o block de cemento; entrepisos y fachadas: de tabique de barro y/o block de cemento; pisos de firme de concreto, cemento pulido; mezcla de cemento arena; pintura vinílica y de esmalte.

FRONTON ALTA:

Cimientos y estructura: zapatas corridas, podrá tener muros de hormigón y la estructura podrá ser del mismo material o una estructura metálica, pisos de firme de concreto o cemento pulido, tendrá muchos detalles, remates varios en todos los encuentros necesarios.

C.5.- COMPLEMENTARIA COBERTIZO:

COBERTIZO BÁSICA:

Cimientos y estructura: zapatas, marcos rígidos y estructura metálica; entrepisos y techos: madera o material de la región (carrizo, cactus), sin instalaciones; piso de firme de concreto, fino y rayado.

COBERTIZO MÍNIMA:

Cimientos y estructura: zapatas, marcos rígidos y estructura metálica; entrepisos y techos: armadura metálica, lámina galvanizada o policarbonato; instalación eléctrica; piso de loseta vinílica, mosaico o loseta vidriada.

COBERTIZO ECONÓMICA:

Cimientos y estructura: zapatas, marcos rígidos y estructura metálica; entrepisos y techos: armadura metálica, lámina galvanizada o policarbonato; instalaciones: hidráulica y eléctrica; pisos de loseta vinílica, mosaico o loseta vidriada.

COBERTIZO MEDIA:

Cimientos y estructura: zapatas, marcos rígidos y estructura metálica; entrepisos y techos: armadura metálica, lámina galvanizada o policarbonato; instalaciones: hidráulica y eléctrica; pisos de loseta vinílica, mosaico o loseta vidriada.

C.6.- COMPLEMENTARIA CISTERNA:

CISTERNA ECONÓMICA:

Cimientos y estructura: losa de cimentación, castillos y cerramiento; muros de tabique rojo recocido o block de cemento pesado; entrepisos y techos: losa de concreto armado, vigueta y bovedilla; interior: repellido y acabado de cemento fino, sin carpintería ni herrería.

CISTERNA MEDIA:

Cimientos y estructura: losa de cimentación, castillos y cerramiento; muros de tabique rojo recocido o block de cemento pesado; entrepisos y techos: losa de concreto armado, vigueta y bovedilla; interior: repellido y acabado de cemento fino, acabados con mosaico, herrería, escalérilla, detalles de carpintería.

C.8.- COMPLEMENTARIA BARDA PERIMETRAL:

BARDA PERIMETRAL MÍNIMA:

Cimientos y estructura: Piedra, zapata corrida o aislada, castillo, cadenas y cerramiento; muro de tabique rojo recocido o block de cemento pesado o hueco.

BARDA PERIMETRAL ECONÓMICA:

Cimientos y estructura: Piedra, zapata corrida o aislada, castillo, cadenas y cerramiento; muro de tabique rojo recocido o block de cemento pesado o hueco; acabado interior y exterior: aplanado de mezcla.

BARDA PERIMETRAL MEDIA:

Cimientos y estructura: Piedra, zapata corrida o aislada, castillo, cadenas y cerramiento; muros de tabique rojo recocido o block de cemento pesado o hueco; con instalación eléctrica; puede tener lámina metálica cal.18 y pintura vinílica o de esmalte.

D) ELEMENTOS ACCESORIOS:

Se refiere a los elementos que brindan mayor funcionalidad y beneficios a una obra mayor y que se pueden considerar necesarias o no para su funcionamiento de acuerdo a su uso. El objetivo de estos elementos es brindar amenidad al proyecto, como son: elevador (E1-EL), aire acondicionado o calefacción (E2-AA), sistemas de intercomunicación (E3-SI), sistema hidroneumático (E4-EH), riego por aspersión (E5-RA), equipo de seguridad (E6-ES), gas estacionario (E7-GE).

Las tipologías de construcción que se mencionan en este inciso, se deberán aplicar considerando las características reales cualitativas y cuantitativas propias del bien inmueble objeto del trámite, así como el uso al que se les dedica a dicho predio, es decir, al aprovechamiento genérico que tiene el inmueble y el rango de niveles de construcción se clasificarán de la siguiente manera:

ELEMENTO	CLAVE	VALOR POR UNIDAD EN PESOS
ELEVADOR	E1-EL	\$130,000.00
AIRE ACONDICIONADO O CALEFACCIÓN	E2-AA	\$4,100.00
SISTEMAS DE INTERCOMUNICACIÓN (INTERFÓN, PORTERO ELÉCTRICO)	E3-SI	\$4,800.00
SISTEMA HIDRONEUMÁTICO	E4-EH	\$4,900.00
RIEGO POR ASPERSIÓN	E5-RA	\$2,500.00
EQUIPO DE SEGURIDAD Y/O CIRCUITO CERRADO DE TV.	E6-ES	\$3,400.00
GAS ESTACIONARIO	E7-GE	\$2,050.00

E) SUELO Y CONSTRUCCIÓN CON CARACTERÍSTICAS ESPECIALES

Se refiere a inmuebles más especializados (suelo, edificios, instalaciones, urbanizaciones) los cuales por sus características están ligados de manera definitiva y son parte sustancial para su funcionamiento, por lo que se le considera como un solo bien inmueble. Se refiere a los destinados a la producción eléctrica (centrales eléctricas,

subestaciones eléctricas, eólicas, geotérmicas, hidroeléctricas, de hidromarcos; etcétera); engloba también a todos los tipos de parques industriales, líneas de transmisión de energía eléctrica, torres de alta tensión, torres o antenas de telecomunicaciones, plantas de generación solar, ductos, gasoductos, oleoductos y acueductos destinadas a la producción de gas, refino del petróleo y sus derivados. También las autopistas, carreteras, puentes, presas, minas, aeropuertos, puertos comerciales, zonas económicas especiales. Se considerará como suelo y construcción con características especiales cuando se hable de obra nueva, remodelaciones, instalaciones, ampliaciones, y/o mantenimiento. Todas aquéllas que se encuentren dentro de las consideraciones de la Ley de la Industria Eléctrica, Ley de Hidrocarburos, Ley Minera, Ley Federal de Telecomunicaciones y Radiodifusión, Ley de Vías Generales de Comunicación, Ley de Aeropuertos, Ley de Puertos, Ley Aduanera, Ley de Aguas Nacionales, etcétera, y que se encuentren dentro del territorio municipal.

Las tipologías de construcción que se mencionan en este inciso, se deberán aplicar considerando las características reales cualitativas y cuantitativas propias del bien inmueble objeto del trámite, así como el uso al que se le dedica a dicho predio, es decir, al aprovechamiento genérico que tiene el inmueble y el rango de niveles de construcción se clasificarán de la siguiente manera:

VALOR DE CONSTRUCCIÓN CON CARACTERÍSTICAS ESPECIALES POR m ² /ml/m ³	CLAVE CE2-S VALOR DE SUELO CON CARACTERÍSTICAS ESPECIALES POR m ²
\$5,200.00	\$1,700.00

La Tesorería Municipal procurará emitir dentro de los tres primeros meses del año, el Reglamento Inmobiliario para aplicar el Plano de Zonificación de Valores Unitarios de Suelo, las Tablas de Valores de Suelo y las Tablas de Tipologías de Construcción, utilizadas en la presente Ley, los cuales para su validez se publicarán en la Gaceta Oficial del Municipio o en el Periódico Oficial del Gobierno del Estado

Artículo 11. Los sujetos obligados al pago de contribuciones inmobiliarias, así como aquellos que se encuentren exentos de pago de las mismas, deberán acreditar su inscripción al Padrón Municipal de Contribuciones Inmobiliarias a través del pago de Derechos, mediante la Integración al Padrón y la Cédula Fiscal Inmobiliaria, en base a lo que establece la presente Ley. Dicha cédula contendrá como mínimo la información referente al Titular del inmueble, ubicación, la base gravable de contribuciones inmobiliarias y las claves de zonificación correspondiente al terreno y construcción, tendrá una vigencia de un año a partir de la fecha en que fue emitida, siempre y cuando no se realicen modificaciones o actualizaciones al inmueble y que sean motivo de una rectificación del valor de datos.

La vigencia de la base gravable a que hace referencia el párrafo anterior no será óbice para que dichas bases sean actualizadas por los factores que señalen las Leyes de Ingresos de los distintos Ejercicios Fiscales.

Sección Segunda. Impuesto sobre Fraccionamiento y Subdivisión de Predios

Artículo 12. Es objeto de este impuesto, el establecimiento de fraccionamientos, cualquiera que sea su título entendiéndose como tal la división de un terreno en lotes, siempre que para ello se establezca una o más calles, callejones de servicios o servidumbre de paso. También será objeto de este gravamen, la fusión o subdivisión de terrenos cuando se pretenda reformar el fraccionamiento autorizado, o que se realicen en cualquier tipo de predios, aunque estos no formen parte de ningún fraccionamiento.

Artículo 13. Son sujetos de este impuesto, las personas físicas o morales que realicen los actos a que se refiere el artículo anterior.

Artículo 14. La base para determinar el importe a pagar por concepto de este impuesto, será la superficie vendible, según el tipo de fraccionamiento.

TIPO	CUOTA POR M2
Condominios	\$ 30.00
Habitación residencial	\$ 30.00
Habitación tipo medio	\$ 22.00
Habitación popular	\$ 22.00
Habitación de interés social	\$ 15.00
Habitación campestre	\$ 15.00

POR REGULARIZACIÓN

ÁREA FALTANTE M2	CUOTA
Del 2.6 al 10%	\$ 2,922.00
De 11 al 20%	1.5 del avalúo comercial
Del 21 al 30%	2 % del avalúo comercial
Del 31 al 40%	2.5 % del avalúo comercial

A.- REGULARIZACION POR SUBDIVISIONES

ÁREA FALTANTE DE LOTE M2	CUOTA
Área faltante de lote (m2) del 7%	\$ 2,922.00
Área faltante de lote (m2) del 16%	1.5 % del avalúo comercial
Área faltante de lote (m2) del 24%	2.0 % del avalúo comercial

B.- POR SUBDIVISIÓN BAJO EL RÉGIMEN EN CONDOMINIOS

ÁREA	CUOTA
a) Hasta 999.99 m ² .	\$ 18.00
b) De 1,000 m2 en adelante.	\$ 17.00

B.- POR SUBDIVISIÓN BAJO EL RÉGIMEN EN CONDOMINIOS

ÁREA	CUOTA
a) Hasta 999.99 m ² .	\$ 18.00
b) De 1,000 m2 en adelante.	\$ 17.00

C. POR FUSIONES

ÁREA	CUOTA
a) Hasta 999.99 m ² .	\$ 4.00
b) De 1,000 m2 en adelante.	\$ 3.00

Artículo 15. El pago de este impuesto se hará en la Tesorería, dentro de los veinte días siguientes a la autorización expedida por el Ejecutivo del Estado.

En caso de que se establezca un fraccionamiento sin la debida autorización del Ejecutivo del Estado, estará obligado al pago de este impuesto el fraccionador y serán responsables solidarios del mismo, las personas que hubieren contratado con este la realización de las obras; así como quien hubiera adquirido por cualquier tipo de contrato los lotes de referencia.

CAPÍTULO II

IMPUESTO SOBRE LA PRODUCCIÓN, EL CONSUMO Y LAS TRANSACCIONES

Sección Única. Traslación de Dominio

Artículo 16.- El objeto de este impuesto es la adquisición de inmuebles y los derechos sobre los mismos.

En ningún caso se gravará dos veces una misma operación con el impuesto a que se refiere el presente capítulo, a excepción del contrato de permuta, en virtud de que mediante él se realizan dos adquisiciones.

Esta Ley reconoce como fuente que origina la adquisición de inmuebles, así como derechos sobre los mismos, los siguientes actos:

- I. Todo acto por el que se transmita la propiedad, incluyendo la donación, la que ocurra por causa de muerte, y la aportación a toda clase de sociedades y asociaciones, a excepción de las que se realicen al constituir la propiedad o la sociedad conyugal, siempre que sean inmuebles propiedad de los copropietarios o de los cónyuges;
- II. La compraventa en la que el vendedor se reserve la propiedad, aun cuando la transferencia de ésta opere con posterioridad;
- III. La promesa de adquirir, cuando se pacte que el futuro comprador entrará en posesión de los bienes o que el futuro vendedor recibirá el precio de la venta o parte de él, antes de que se celebre el contrato prometido, una vez consumada la transacción;
- IV. La cesión de derechos del comprador o del futuro comprador en los casos de las fracciones II y III que anteceden, respectivamente;
- V. Fusión y escisión de sociedades, incluso en los casos del artículo 14-A del Código Fiscal de la Federación;
- VI. La dación en pago y la liquidación, reducción de capital, pago en especie de remanentes, utilidades o dividendos de asociaciones o sociedades civiles o mercantiles;
- VII. Constitución de usufructo, transmisión de éste o de nuda propiedad, así como la extinción del usufructo temporal;

- VIII. Prescripción positiva;
- IX. La cesión de derechos del heredero, legatario o copropietario en la parte relativa y en proporción a los inmuebles. La renuncia de la herencia o legado efectuada después de la declaratoria de herederos o legatarios, se entenderá como cesión de derechos;
- X. Enajenación a través de fideicomisos en los términos del Código Fiscal para el Estado de Oaxaca;
- XI. La permuta; cuando por ella se adquieran bienes inmuebles. En este caso se considerará que existen dos adquisiciones.

Artículo 17. Están obligadas al pago de este impuesto las personas físicas o morales que adquieran inmuebles que consistan en el suelo, y las construcciones adheridas a él, ubicados en el territorio del municipio, así como los derechos relacionados con los mismos a que esta ley se refiere, independientemente del nombre que le asigne la ley que regule el acto que les de origen.

El enajenante responde solidariamente del impuesto que deba pagar el adquirente (sic).

Artículo 18. El Impuesto sobre Traslación de Dominio y otras operaciones de bienes inmuebles, se causará y pagará aplicando la tasa del 0.98% sobre la base gravable.

En términos del artículo 45 y el transitorio sexto de la Ley Federal para Prevención e Identificación de Operaciones con Recursos de Procedencia Ilícita, las Autoridades Fiscales Federales, en coordinación con las Autoridades Fiscales Municipales, en su caso, intercambiarán todo tipo de información que sea necesaria para cotejar los datos que conforman el valor que efectivamente tenga la operación traslativa de dominio, y en su caso determinar las diferencias y créditos fiscales respectivos, sin perjuicio de las responsabilidades que en materia fiscal Federal se configuren.

Los notarios públicos sobre facultades del intercambio de información que las Autoridades Fiscales de los tres órdenes de gobierno tienen, deberán hacer la prevención de declarar el valor efectivamente pagado a los contribuyentes que intervengan en la celebración de actos traslativos de dominio, para el cotejo y verificación del valor efectivamente cubierto por la operación.

Los contribuyentes que realicen actos traslativos de dominio en su favor, serán responsables del pago del impuesto predial a partir del bimestre siguiente a la fecha de celebración que figure en los documentos públicos. Para el caso de que el propietario anterior ya hubiese realizado pagos por este concepto, siempre y cuando no solicite su devolución, podrán ser compensados contra el adeudo que resulte con motivo de la traslación.

Los sujetos de este impuesto cuya adquisición sea producto de programas gubernamentales de regularización de tenencia de la tierra o en su defecto producto de programas institucionales de dotación de vivienda de interés social autorizados por el Municipio, tendrán un subsidio equivalente hasta el 100% del impuesto y de los derechos relacionados con el trámite.

En ningún caso, el importe pagado por el propietario anterior podrá acreditar de manera total el importe adeudado por el nuevo propietario, a menos que las bases gravables determinadas de conformidad con los artículos de la presente Ley sean similares o menores, debiendo en su caso acreditar con los recibos de pago dicho supuesto.

Artículo 19. Los sujetos obligados al pago de este impuesto deberán enterarlo en la Tesorería Municipal, dentro de los treinta días siguientes a la fecha en que se realice el acto generador, utilizando al efecto las formas de declaraciones aprobadas conjuntamente con el pago y según sea el caso con los derechos establecidos en la presente Ley.

Artículo 20. La base para determinar el importe a pagar por concepto de este impuesto, será el valor que resulte mayor entre el valor declarado, el valor fiscal y el que al efecto practique u ordene la Tesorería Municipal.

Para el cálculo de las bases gravables, las Autoridades Fiscales aplicarán los valores unitarios de suelo y construcción que se indican en el artículo 61 de la presente Ley, los cuales no podrán incrementar más del 35% del valor de la base indicada en la cédula catastral inmediata anterior.

Tratándose de viviendas financiadas, con crédito de interés social, para el pago de traslado de dominio, la base gravable será el valor de operación, asignándosele como nuevo valor fiscal, la que arroje el avalúo practicado con las tablas de valores mencionadas en el artículo 61 de la presente Ley.

Artículo 21. Este impuesto deberá pagarse en la Tesorería Municipal dentro de los treinta días naturales siguientes a la fecha en que se realicen las operaciones objeto de este

impuesto, aun cuando el contrato se celebre con reserva de dominio o la venta sea a plazo.

El pago del impuesto deberá hacerse dentro del mismo plazo cuando se realice cualquiera de los supuestos que a continuación se señalan:

- I. Cuando se constituya o adquiera el usufructo o la nuda propiedad. En el caso de usufructo temporal cuando se extinga;
- II. A la adjudicación de los bienes de la sucesión o a los tres años de la muerte del autor de la misma si transcurrido dicho plazo no se hubiera llevado a cabo la adjudicación, así como al cederse los derechos hereditarios o al enajenarse bienes por la sucesión. En estos dos últimos casos, el impuesto correspondiente a la adquisición por causa de muerte, se causará y determinará en el momento en que se realice la cesión o la enajenación independientemente del que se causa por el cesionario o por el adquirente;
- III. Tratándose de adquisiciones efectuadas a través de fideicomiso, cuando se realicen los supuestos de enajenación en los términos del Código Fiscal para el Estado de Oaxaca; y
- IV. Al protocolizarse o inscribirse el reconocimiento judicial de la prescripción.

En los casos no previstos en las fracciones anteriores, cuando los actos de que se trate se eleven a escritura pública o se inscriban en el Instituto de la Función Registral del Estado de Oaxaca, para poder surtir efectos ante terceros, en los términos del derecho común, y si no están sujetos a esta formalidad, al adquirirse el dominio conforme a las Leyes.

CAPÍTULO III ACCESORIOS DE IMPUESTOS

Sección Única. Multas, Recargos y Gastos de Ejecución

Artículo 22. El pago extemporáneo de Impuestos será sancionado con una multa de acuerdo a los tabuladores que para tal efecto se propongan y se turnarán a la Tesorería, la cual percibirá el ingreso derivado de la infracción.

Artículo 23. El Municipio percibirá recargos de aquellos contribuyentes que soliciten y obtengan de la Tesorería, autorización y prórroga para pago en parcialidades del crédito fiscal, en cuyo caso deberán cubrir la tasa del 0.98% mensual.

Artículo 24. El pago de contribuciones municipales y los créditos fiscales realizados fuera de los plazos señalados en las Leyes respectivas, dará lugar al cobro de recargos, a razón de 0.98% de interés simple sobre el monto total de los mismos por cada mes o fracción que transcurra a partir del día en que debió hacerse el pago y hasta el día en que el mismo se efectúe.

Artículo 25. El Municipio percibirá gastos de ejecución, cuando lleve a cabo el procedimiento administrativo de ejecución para el cobro de créditos fiscales, en los términos del Código Fiscal Municipal del Estado de Oaxaca.

TÍTULO CUARTO CONTRIBUCIONES DE MEJORAS

CAPÍTULO I CONTRIBUCIONES DE MEJORAS POR OBRAS PÚBLICAS

Sección Única. Saneamiento

Artículo 26. Es objeto de esta contribución la construcción, reconstrucción y ampliación de las obras de infraestructura de agua potable; drenaje sanitario, apertura, rectificación, ampliación, prolongación, alineamiento, pavimentación, bacheo, nivelación, empedrado, compactación y revestimiento de calles; electrificación; banquetas y guarniciones, realizadas en zonas urbanas o rurales.

Artículo 27. Son sujetos de este pago; los propietarios, copropietarios de los inmuebles, personas físicas o morales poseedoras de inmuebles a título de dueño o las que hayan adquirido derechos dentro del área de beneficio o zona de influencia beneficiada por la obra pública.

Artículo 28. Será base para determinar el cobro de esta contribución, el costo de las obras realizadas, en función de la unidad de medida del presupuesto aprobado para la obra correspondiente.

Para el caso, de que no se publiquen cuotas específicas de recuperación para alguna obra determinada o no se celebren con anterioridad a la ejecución de la misma, convenios con los usuarios o propietarios de los predios, se aplicarán las siguientes cuotas:

CONCEPTO	CUOTA (pesos)
I. Introducción de agua potable	\$770.00
II. Introducción de drenaje sanitario	\$750.00
III. Electrificación	\$700.00
IV. Revestimiento de las calles m2	\$60.00
V. Pavimentación de calles m2	\$160.00
VI. Banquetas m2	\$180.00
VII. Guarniciones metro lineal	\$250.00
VIII. Construcción de banquetas de concreto hidráulico, asfáltico o de adocreto por m2	\$219.12
IX. Construcción de pavimento por m2 o fracción:	
a) De concreto asfáltico de 10 cm de espesor	\$182.60
b) De concreto asfáltico de 15 cm de espesor	\$219.12
c) Ruptura y reposición de pavimento asfáltico de 8 cm de espesor	\$182.60
d) Re laminación de concreto asfáltico de 3 cm de espesor.	\$70.00

Artículo 29. Las cuotas que, en los términos de esta Ley, correspondan cubrir a los particulares beneficiados con las obras públicas, tendrán el carácter de créditos fiscales.

La recaudación de las cuotas, corresponderá a la Tesorería, la cual por los medios legales las hará efectivas y las aplicará a los fines específicos que les corresponda.

CAPÍTULO II ACCESORIOS DE CONTRIBUCIONES DE MEJORAS

Sección Única. Multas, Recargos y Gastos de Ejecución

Artículo 30. El pago extemporáneo de Contribuciones de Mejoras será sancionado con una multa de acuerdo a los tabuladores que para tal efecto se propongan y se turnarán a la Tesorería, la cual percibirá el ingreso derivado de la infracción.

Artículo 31. El Municipio percibirá recargos de aquellos contribuyentes que soliciten y obtengan de la Tesorería, autorización y prórroga para pago en parcialidades del crédito fiscal, en cuyo caso deberán cubrir la tasa del 0.98% mensual.

Artículo 32. El pago de contribuciones municipales y los créditos fiscales realizados fuera de los plazos señalados en las Leyes respectivas, dará lugar al cobro de recargos, a razón de 0.98% de interés simple sobre el monto total de los mismos por cada mes o fracción que transcurra a partir del día en que debió hacerse el pago y hasta el día en que el mismo se efectúe.

Artículo 33. El Municipio percibirá gastos de ejecución, cuando lleve a cabo el procedimiento administrativo de ejecución para el cobro de créditos fiscales.

TÍTULO QUINTO DERECHOS

CAPÍTULO I DERECHOS POR EL USO, GOCE, APROVECHAMIENTO O EXPLOTACIÓN DE BIENES DE DOMINIO PÚBLICO

Sección Primera. Mercados y Vía Pública

Artículo 34. Es objeto de este derecho la prestación de servicios de administración de mercados que proporcione el Municipio.

Por servicios de administración de mercados se entenderá la asignación de lugares o espacios para instalación de locales fijos o semifijos y el control de los mismos; los servicios de aseo, mantenimiento, vigilancia y demás relacionados con la operación y funcionamiento, tanto de mercados construidos, como de lugares destinados a la comercialización por parte del Ayuntamiento.

Artículo 35. Son sujetos de este derecho los locatarios o las personas físicas o morales, que se dedican a la comercialización de productos o prestación de servicios en mercados. Se incluye en este concepto a los comerciantes que realicen sus actividades de manera ambulante.

Artículo 36. El derecho por servicios en mercados, se pagará, bajo las siguientes cuotas:

I. PARA LOCATARIOS DENTRO DEL MERCADO MUNICIPAL:			
CONCEPTO	CUOTA	PERIODICIDAD	
Aseo	\$100.00	Anual	
Mantenimiento	\$100.00	Anual	
Vigilancia	\$100.00	Anual	
ACTIVIDAD COMERCIAL			
Puestos fijos en mercados construidos m ²	\$10.00	Por día	
Cocinas, comedores y casetas de abarrotes en mercados construidos	\$10.00	Por día	
Puestos semifijos en mercados construidos m ²	\$10.00	Por día	
Vendedores ambulantes o esporádicos	\$8.00	Por día	
Productos promocionales	\$100.00	Por día	
En épocas de fiestas tradicionales m ²	\$50.00	Por día	
Casetas ubicadas en la vía pública	\$191.00	Semanal	
II. PARA TIANGUIS ESPORÁDICOS:			
Puestos semifijos en mercados construidos m ²	\$10.00	Por día	
Puestos fijos en plazas, calles o terrenos m ²	\$10.00	Por día	
Puestos semifijos en plazas, calles o terrenos m ²	\$10.00	Por día	
Vendedores esporádicos m ²	\$10.00	Por día	
Vendedores ambulantes	\$10.00	Por día	
Por uso de piso para descarga	\$100.00	Por día	
Camionetas y autotransportes hasta de 1 tonelada.	\$200.00	Por día	
Camionetas de 3 toneladas y/o tráiler.	\$300.00	Por día	
Puestos semifijos para venta de alimentos.	\$50.00	Por día	
Derecho de piso por cabeza de animal	\$10.00	Por día	
III. POR CONCESIONES, TRASPASOS Y SUCESIONES SE APLICARÁ LO SIGUIENTE:			
	CUOTA ÚNICA		
Concesión de puestos en el mercado	\$8,000.00		
Traspaso de puestos en el mercado	\$2,000.00		
Sucesión de puestos en el mercado	\$2,000.00		
Asignación de cuenta por puesto en el mercado	\$500.00		
Permiso para remodelación en el puesto del mercado	\$1,800.00		
División y fusión de locales del mercado	\$3,000.00		
Regularización de concesión del mercado	\$3,000.00		
Instalación de casetas	\$1,000.00		
Reapertura de puesto, local o caseta	\$1,000.00		
IV. CASETAS Y PUESTOS:			
Concesión de casetas en vía pública	\$10,000.00		
Traspaso de casetas en vía pública	\$5,000.00		
Sucesión de casetas en vía pública	\$5,000.00		
Regularización de concesiones de casetas en vía pública	\$5,000.00		
Refrendo anual de licencias de casetas en la vía pública.	\$2,000.00		
V. MERCADO DE GANADO			
Por expedición de facturas de venta:	CUOTA	PERIODICIDAD	
1. De ganado Pequeño (Porcino, Ovino, Caprino)	\$10.00	Por día	
2. De ganado Mediano (Equino, Bovino)	\$15.00	Por día	

Sección Segunda. Panteones

Artículo 37. Son objeto de estos productos, la venta o arrendamiento de lotes y gavetas de los panteones municipales.

Artículo 38. Son sujetos de este derecho las personas físicas o morales que soliciten los servicios a que se refiere el artículo anterior.

Artículo 39. El pago de los derechos por servicios de panteones se hará en la Tesorería, previo a la prestación del servicio, conforme a las siguientes cuotas:

CONCEPTO	CUOTA
I. Traslado de cadáveres fuera del municipio	\$150.00
II. Traslado de cadáveres o restos a cementerios del municipio	\$150.00
III. Internación de cadáveres al municipio	\$150.00

IV. Uso del depósito de cadáveres (anfiteatro)	\$ 100.00
V. Permiso de monumentos, bóvedas, mausoleos, criptas	\$ 450.00
VI. Inhumación	\$ 300.00
VII. Exhumación	\$ 500.00
VIII. Perpetuidad	\$ 450.00
IX. Perpetuidad Anual	\$ 200.00
X. Servicios de re inhumación	\$ 200.00
XI. Depósitos de restos en nichos o gavetas	\$ 200.00
XII. Construcción, reconstrucción o profundización de fosas	\$ 400.00
XIII. Construcción de monumentos	\$ 450.00
XIV. Construcción de bóvedas	\$ 350.00
XV. Construcción de barandales	\$ 350.00
XVI. Construcción de mausoleos	\$ 250.00
XVII. Otros conceptos de panteones	
XVIII. Reexpedición de constancia de temporalidad y perpetuidad por pérdida o extravío	
a) Reparación y mantenimiento de monumentos, bóvedas, barandales y mausoleos	\$ 200.00
b) Mantenimiento de pasillos, andenes y servicios generales de los panteones	\$ 450.00
c) Certificados por expedición o reexpedición de antecedentes de título o de cambio de titular	\$ 100.00
d) Encortinados de fosa, cierre de gavetas y nichos, construcción de taludes, ampliaciones de fosas	\$ 450.00
e) Introducción de cenizas	\$ 200.00
f) Colocación de techumbre o sombras con estructura metálica por difundo	\$ 250.00
g) Demolición en Jardineras	\$ 250.00
h) Cesión de derecho de perpetuidad	\$1,000.00

Sección Tercera. Rastro

Artículo 40. Serán objeto de estos derechos los servicios de pasaje, uso de corrales, carga y descarga, uso de cuarto frío, matanza y reparto que se presenten a solicitud de los interesados o por disposición de la Ley, en los rastros o en lugares destinados al sacrificio de animales, previamente autorizados.

No se causará el derecho por uso de corrales, cuando los animales que se introduzcan sean sacrificados el mismo día.

Artículo 41. Son sujetos de estos derechos, las personas físicas o morales que soliciten los servicios o lugares autorizados a que se refiere el artículo siguiente.

Artículo 42. El pago deberá cubrirse en la Tesorería, al solicitar el servicio de que se trate, se causarán y pagarán los derechos de conformidad con las siguientes cuotas:

Concepto	Cuota en pesos	Periodicidad
Uso de corral por cabeza	\$12.00	Por evento
Carga y descarga de ganado por cabeza:		
Ganado Porcino por cabeza	\$10.00	Por evento
Ganado Bovino por cabeza	\$15.00	Por evento
Ganado Lanar o Cabrío por cabeza	\$12.00	Por evento
Aves de corral por reja	\$50.00	Por evento
Aves de corral por cabeza	\$12.00	Por evento
Registro de fierros, marcas, aretes y señales de sangre	\$85.00	Por evento
Refrendo de fierros, marcas, aretes y señales de sangre.	\$150.00	Cada tres años

Sección Cuarta. Aparatos Mecánicos, Eléctricos, Electrónicos o Electromecánicos, otras distracciones de esta naturaleza y todo tipo de productos que se expendan en Ferias

Artículo 43. Es objeto de este derecho el permiso y uso de piso para la explotación de aparatos mecánicos, eléctricos, electrónicos o electromecánicos y otras distracciones de esta naturaleza, y todo tipo de productos que se expendan en ferias.

Artículo 44. Son sujetos de este derecho las personas físicas o morales que usen y obtengan los permisos a que se refiere el artículo anterior.

Artículo 45. Este derecho se determinará y liquidará de conformidad con las siguientes cuotas:

	CONCEPTO	CUOTA POR M2	PERIODICIDAD
I.	Máquina sencilla o de pie para uno o dos jugadores	\$ 50 .00	Por día
II.	Máquina con simulador para uno o más jugadores	\$ 50 .00	Por día
III.	Máquina infantil con o sin premio	\$ 50 .00	Por día
IV.	Mesa de futbolito	\$ 50 .00	Por día
V.	Pin Ball	\$ 50 .00	Por día
VI.	Mesa de Jockey	\$ 50 .00	Por día
VII.	TV con sistema (Nintendo, PlayStation, X-box).	\$ 50 .00	Por día
VIII.	Juegos mecánicos (Rueda de la fortuna, carrusel, carros chocones, dragón, martillo, ciclope, tazas locas, musical)	\$150.00	Por día
IX.	Expendio de alimentos	\$150.00	Por día
X.	Venta de ropa	\$150.00	Por día
XI.	Venta de artesanías	\$10.00	Por día

**CAPÍTULO II
DERECHOS POR PRESTACIÓN DE SERVICIOS**

Sección Primera. Aseo Público

Artículo 46. Es objeto de este derecho el servicio de aseo público, que preste el Municipio a sus habitantes.

Artículo 47. Son sujetos de este derecho, los propietarios o poseedores de predios ubicados en el área territorial municipal, que reciban el servicio de recolección de basura o de limpia de predios; así como, los ciudadanos que requieran servicios especiales de aseo público en forma constante y que para tal efecto celebren contrato especial de prestación de aseo público con el Municipio.

Artículo 48. Servirá de base para el cálculo del derecho de aseo público:

- I. El número de metros lineales de frente a la vía pública de cada predio por donde deba prestarse el servicio de recolección de basura;
- II. La superficie total del predio baldío sin barda o solo cercado que sea sujeto a limpia por parte del ayuntamiento;
- III. La periodicidad y forma en que deba prestarse el servicio de recolección de basura en los casos de usuarios que requieren servicios especiales mediante contrato o accidentales;
- IV. En el caso de usuarios domésticos, la periodicidad y forma en que se preste el servicio en cada colonia, en el supuesto de que éste se preste con diferentes características en cada zona de la municipalidad; y
- V. En el caso de usuarios industriales o prestadores de servicios, la periodicidad, forma y tipo en que se presta el servicio, así como el volumen de basura que se genere.

Artículo 49. El pago de este derecho se efectuará conforme a las siguientes cuotas:

CONCEPTO	CUOTA	PERIODICIDAD
Recolección de basura en área comercial		
Local	\$ 1,200.00	Anual
De cadena nivel Municipal	\$3,000.00	Anual
De cadena nivel Estatal	\$6,000.00	Anual
De cadena nivel Nacional, Internacional y/o franquicia.	\$120,000.00	Anual
Recolección de basura en casa-habitación	\$ 25.00	Mensual
Recolección de basura en área industrial	\$25,000.00	Anual

En general el pago de este derecho se causará anualmente, los pagos podrán hacerse por anualidad anticipada la cual se podrá realizar durante los primeros tres meses del año.

Es obligación de los propietarios de predios baldíos mantenerlos limpios, o en caso contrario, el Municipio procederá a la limpia de los mismos, cobrando a los propietarios el doble de la cuota arriba señaladas, más las sanciones a que haya lugar. Tratándose de predios baldíos propiedad de particulares y otros servicios que sean sujetos de limpia por parte del Ayuntamiento se pagará de acuerdo con la siguiente tarifa:

CONCEPTO	CUOTA	PERIODICIDAD
a) Limpieza de predios 100 metros cuadrados	\$ 300.00	Por evento

Sección Segunda. Certificaciones, Constancias y Legalizaciones

Artículo 50. Es objeto de este derecho los servicios prestados por el Municipio, por la expedición de certificaciones, constancias, legalizaciones y demás certificaciones que las disposiciones legales y reglamentarias definan a cargo del mismo.

Artículo 51. Son sujetos del pago de este derecho las personas físicas o morales que soliciten certificaciones, constancias y legalizaciones a que se refiere el artículo siguiente, o en su caso la persona que resulte ser el afectado cuando estas se expidan de oficio.

Artículo 52. El pago de los derechos a que se refiere esta sección, deberá hacerse previo a la expedición de las certificaciones y constancias y se pagará conforme a las siguientes cuotas:

	CONCEPTO	CUOTA	PERIODICIDAD
I.	Expedición de certificados de residencia, origen, dependencia económica, de alumbramiento, de buena conducta, de ingresos, de solvencia económica, de servicios comunitarios, de no registro, de certificado negativo, de negativo de registro, de no adeudo, de situación fiscal de contribuyentes, inscritos en la Tesorería Municipal y de morada conyugal.	\$ 100.00	Por evento
II.	Copias simples tamaño carta u oficio de información pública, derivado de solicitudes de acceso a la información.	\$1.00	Por evento
III.	Información impresa, por cada lado de hoja	\$1.00	Por evento
IV.	En medio magnéticos digitales, por unidad CD.	\$15.00	Por evento
V.	En medios magnéticos digitales, por unidad DVD.	\$25.00	Por evento
VI.	Impresiones blanco y negro tamaño carta u oficio por cada lado de hoja.	\$3.00	Por evento
VII.	Impresiones a color, tamaño carta u oficio cada lado de hoja.	\$5.00	Por evento
VIII.	Constancia de no adeudo fiscal.	\$100.00	Por evento
IX.	Copia fotostática en blanco y negro en papel tamaño carta por cada hoja	\$1.00	Por evento
X.	Copia fotostática en blanco y negro en papel tamaño oficio por cada hoja	\$1.00	Por evento
XI.	Impresión en blanco y negro en papel tamaño, carta, por cada hoja	\$1.00	Por evento
XII.	Impresión en blanco y negro en papel tamaño, oficio, por cada hoja.	\$1.50	Por evento
XIII.	Reimpresión de recibo oficial.	\$80.00	Por evento
XIV.	Búsqueda de documentos oficiales; acta de nacimiento y certificados de defunciones.	\$ 100.00	Por evento
XV.	Constancia de anuencia para servicio público de alquiler.	\$10,000.00	Por evento
XVI.	Constancia de apoyo para servicio público de alquiler.	\$ 5,000.00	Por evento
XVII.	Estudio socioeconómico para servicio público de alquiler.	\$ 3,500.00	Por evento
XVIII.	Constancia de seguridad para celebración de espectáculos públicos en el Municipio.	\$3,500.00	Por evento
XIX.	Constancia de compra-venta de ganado.	\$ 10.00	Por cabeza
XX.	Constancia de copia fotostática de licencias y planos de construcción autorizada.	\$ 210.00	Por evento
XXI.	Otras constancias y certificaciones no especificadas.	\$150.00	Por evento

Artículo 53. Están exentos del pago de estos derechos:

- I. Cuando por disposición legal deban expedirse dichas constancias y certificaciones;
- II. Las constancias y certificaciones solicitadas por las Autoridades Federales, del Estado o del Municipio; y
- III. Las certificaciones y constancias relacionadas con los procesos de índole penal y juicios de alimentos.

Sección Tercera. Licencias y Permisos de Construcción

Artículo 54. Los derechos por licencias y permisos de construcción se causarán, determinarán y liquidarán en los términos que establece el presente apartado.

- I. Las licencias de uso de suelo para uso comercial o de servicios, asimismo de colocación de infraestructura o mobiliario urbano; entendiéndose por este último la colocación o anclaje de postes, antenas, casetas, registros, ductos, cableado aéreo, anuncios publicitarios que impliquen colocación de estructuras, entre otros;
- II. Los permisos de construcción, reconstrucción, ampliación de inmuebles, (llámese provisionales o definitivos); demolición de inmuebles, de fraccionamientos, construcción de albercas y ruptura de banquetes y guarniciones, empedrados o pavimento; demolición, reparación, excavaciones y rellenos, terracerías y movimiento de tierras; remodelación de fachadas de fincas urbanas y bardas en superficies horizontales o verticales, construcción de bardas y muros de contención; instalación de antenas de radiocomunicación y telefonía, la canalización de ductos subterráneos, ya sean telefónicos, de energía eléctrica o de televisión por cable;
- III. Las licencias de uso de suelo de factibilidad para construcción;
- IV. Las autorizaciones o licencias de alineamiento;
- V. La aprobación o revisión de planos de las obras señaladas en la fracción II de este mismo artículo;
- VI. La construcción e instalaciones en inmuebles de características especiales:
 - a) Los destinados a la producción de energía eléctrica, como lo son las centrales y subestaciones eólicas, fotovoltaica, o eólicas, geotérmicas, hidroeléctricas, de hidrocarburos, parques industriales, generadora solar; así como plantas, gasoductos, oleoductos, poliductos, subestaciones y aquellas dedicadas a la producción de gas, refinado de petróleo y sus derivados;
 - b) Las autopistas, carreteras, puentes, presas, represas, minas y túneles de peaje;
 - c) Los aeropuertos y puertos comerciales;
 - d) Las zonas de desarrollo turístico.

En general todas las construcciones, comprendiéndose como tales también todas las instalaciones ubicadas en el Municipio destinadas a cualesquiera actividades reguladas por la Ley de la Industria Eléctrica, Ley de Hidrocarburos, Ley Minera, Ley Federal de Telecomunicaciones y Radiodifusión, Ley de Vías Generales de Comunicación, Ley de Aeropuertos, Ley de Puertos, Ley Aduanera y Ley de Aguas Nacionales.

- VII. La aprobación o revisión de planos de las obras señaladas en la fracción anterior;
- VIII. Los servicios de asignación de número oficial para los predios que se encuentren sobre la vía pública;
- IX. Cambios de uso de suelo;
- X. Los servicios de asignación de número oficial para los predios o casas que se encuentran sobre la vía pública;
- XI. Cambios de densidad;
- XII. Regularizaciones de Subdivisiones y Fraccionamientos;
- XIII. Dictámenes de Impacto Urbano, Impacto Vial, Estructural, Ambiental;
- XIV. Apeos y deslindes, alineamientos, permisos de subdivisión de predios, entronque de drenaje y fusión de bienes; y
- XV. Cualquier otro previsto en la presente Sección.

Las Autoridades en materia administrativa o de desarrollo urbano y obras públicas deberán acreditar antes de otorgar los permisos en materia de Regularizaciones de Fracciones y Subdivisiones, que haya sido cubierto el Impuesto Sobre Fraccionamiento, fusión, subdivisión y construcción de bienes inmuebles; para el caso del pago de la licencia de construcción que corresponda en base a esta sección, su pago podrá acreditarse con el entero del impuesto previsto en este párrafo.

Cuando las Autoridades Municipales otorguen el documento oficial sin cerciorarse que dicho impuesto fue cubierto serán solidarias responsables de los créditos fiscales que se originen como consecuencia.

Artículo 55. Es objeto de este derecho la expedición de licencias y permisos en materia de construcción.

Artículo 56. Son sujetos de este derecho las personas físicas o morales que soliciten el servicio a que se refiere el artículo anterior, o que realicen por cuenta propia o ajena las mismas actividades referidas y que causen el pago de este derecho.

Artículo 57. El pago del derecho a que se refiere esta sección, deberá cubrirse con anticipación al otorgamiento de las licencias o permisos referidos, con excepción de lo que en su caso disponga la reglamentación correspondiente, las cuotas aplicables son las siguientes:

CONCEPTO		CUOTA (PESOS)
I. LICENCIAS DE CONSTRUCCIÓN, AMPLIACIÓN, MODIFICACIÓN, REGULARIZACIÓN, REPARACIÓN O DEMOLICIÓN DE UNA EDIFICACIÓN O INSTALACIÓN EN SUS PREDIOS:		
a)	Por obra menor (hasta 60m ²)	
	1. Casa habitación por m ²	\$5.00
	2. No habitacional por m ²	\$4.00
	3. Mixto comercial por m ²	\$10.00
b)	Por obra mayor (más de 60m ²)	
	4. Bardas por ML hasta 25 m alto x 30 L	\$3.00
	1. Casa habitación por m ²	\$6.00
	2. Comercial por m ²	\$8.00
	3. Industrial por m ²	\$12.00
	4. Prestadores de Servicios por m ²	\$15.00
	5. bardas por metro lineal	\$10.00
	6. Introducción de ductos por m ²	\$6.00
	7. Muros de contención por metro lineal	\$12.00
	8. Movimiento de tierras (hasta 1,000 m ³), previo dictamen de la dirección de Obras Públicas y Desarrollo Urbano, por evento;	\$7.00
	9. Construcción de obra pública; carreteras y vialidades por m ²	\$717.00
	10. Construcción de subestación eléctrica por m ²	\$30.00
c)	Licencia especial de construcción:	\$40.00
	1. Conjuntos habitacionales por m ²	\$7.00
	2. Condominios	\$10.00
	3. Obras de infraestructura urbana	\$11.00
	3.1 Instalaciones, estaciones y subestaciones, torres, antenas, cárcamos de bombeo, etc.	\$10,000.00 por unidad
	3.2 Planta de tratamiento;	\$10,000.00 por unidad
	3.3 Tanque elevado;	\$10,000.00 del valor total de cada unidad
	3.4 Instalación de estructuras y/o mástil para colocar antenas de telefonía celular, hasta 30.00 mts de altura (auto soportada, arriostada y mono polar);	\$10,000.00 por unidad
	3.5 Licencia para la instalación de estructuras y/o mástil para la colocación de antenas de telefonía celular hasta 50m. De altura (auto soportada arriostada y monopolar) en terreno natural o azotea;	\$30,000.00 por unidad
	3.6 Instalación para colocación de torre para espectacular electrónico y/o unipolar;	\$8,000.00
	3.7 Reubicación de antena de telefonía celular;	\$20,000.00
	3.8 Licencia para colocación o anclaje estructura de espectaculares:	
	a) de 3.00 a 4.99 mts de altura	\$10,200.00
	b) de 5.00 a 7.99 mts de altura	\$14,500.00
	c) de 8 a 11.99 mts de altura	\$18,600.00
	d) de 12 a 15 mts de altura	\$23,000.00
	e) de más de 15 metros de altura	\$29,600.00
	Las licencias para la ubicación, colocación y/o construcción de mobiliario urbano como: postes, registros, cableado aéreo, cableado subterráneo, ductos, vallas, y anuncios espectaculares deberán renovarse anualmente	
	4. Obras de equipamiento urbano:	
	4.1 Comercio;	
	4.1.1 Abasto y almacenaje. - Depósitos de productos básicos, de materiales de construcción, maquinaria, vehículos, gasolineras, tianguis y otro;	\$20,000.00
	4.1.2 Centro Comercial. - Tiendas de autoservicio y departamentos, comercio alimenticio, comercio especializado, artículos terminados, reparación y elaboración de artículos;	\$20,000.00
	4.2 Educación:	

	4.2.1 Preescolar, primaria, secundaria, medio básico, medio superior, superior, institutos de investigación, hemerotecas e instalaciones religiosas que tengan subsidio gubernamental, pero que la obra sea ejecutada por particulares, previa licitación de la misma.	\$15,000.00
	4.3 Sociocultural:	\$12,000.00
	4.3.1 Guarderías;	
	4.3.2 Centro comunitario;	
	4.3.3 Bibliotecas;	
	4.3.4 Cines;	
	4.3.5 Culto;	
	4.3.6 Museos;	
	4.3.7 Turismo;	
	4.3.7.1 Alojamiento (hoteles y moteles), agencias de viajes, centros vacacionales;	
	4.4 Salud y servicios de asistencia;	
	4.4 Salud y servicios de asistencia,	
	4.4.1 Hospitales, clínicas, centros de salud o consultorios, asistencia social, asistencia veterinaria, unidades periféricas y centros de internación	\$20,000.00
	4.4.2 En los casos en que sean edificaciones que no persigan fines lucrativos;	\$10,000.00
	4.5 Deporte y recreación;	
	4.5.1 Parques de diversiones, espectáculos, jardines, unidades deportivas, clubes y centros deportivos, plazas, zoológicos y balnearios públicos;	\$15,000.00
	4.5.2 En los casos que sean para edificaciones que no persigan fines lucrativos;	\$10,000.00
	4.6 Gobierno y Administración;	
	4.6.1 Comunicaciones (correo, teléfonos, radio, terminales de transportes, estacionamiento y encierro de transporte);	\$20,000.00
	4.6.2 Administración Pública;	\$30,000.00
	4.6.3 Administración Privada;	
	4.6.4 Seguridad;	
	4.7 Especial;	
	4.7.1 Distribución de gas butano, almacén de hidrocarburos;	\$15,000.00
	4.8 Industria;	
	4.8.1 Transformación. - Fundición de minerales metálicos, fertilizantes, hules plásticos y derivados; papel, madera, tabiquería y ladrilleras; alimenticias, bebidas, tabaco, pigmentos pintura, colorantes y derivados; vidrios, cerámicas y derivados;	\$10,000.00
	4.8.2 Manufactura. - Máquinas y herramientas, textiles e industriales de cuero, de madera, productos de papel, ensamble de aparatos eléctricos o electrónicos, maquiladores de otro tipo	\$10,000.00
	4.8.3 Agroindustrias. - Envases y empaques	\$15,000.00
	4.8.4 Forrajes y otras	\$12,000.00
d)	Licencia De Construcción Especifica	
	1. Excavaciones o cortes de cualquier indole cuya profundidad sea mayor de sesenta centímetros por m3	\$4.00
	2. Obras de reparación, cambio de cubierta, aseguramiento o demolición de edificaciones por m ²	
	a) Obra menor	\$2,600.00
	b) Obra mayor	\$8,450.00
	2.1 Modificación o reparación de fachadas, mantenimiento general, construcciones reversibles y remodelación con material prefabricado por metro cuadrado:	\$5.00
	2.1.1 Reparación de fachadas o cambio de cubierta en Casa habitación:	\$7.00
	2.1.2 Reparación de fachadas o cambio de cubiertas Comercial, servicios y similares	\$10.00
	2.1.3 Construcción de Galera con material reversible:	\$7.00
	2.1.4 Remodelación de interiores con material prefabricado	
	2.1.4.1 Habitacional:	
	2.1.4.2 Comercial:	
	2.2 Otras reparaciones	
	2.3 Inmuebles clasificados y catalogados por el Ayuntamiento y/o el Instituto Nacional de Antropología e Historia, como parte del patrimonio cultural del Municipio que preserven la identidad vernácula y de imagen urbana del Municipio. Exclusivamente para uso habitacional, por metro cuadrado.	\$5.00

	2.4 Inmuebles clasificados y catalogados por el Ayuntamiento y/o el Instituto Nacional de Antropología e Historia, como parte del patrimonio cultural del Municipio que preserven la identidad vernácula y de imagen urbana del Municipio. Para uso mixto o comercial, por metro cuadrado	\$7.50			2. Refrendo anual	\$20.00
	2.5 Demoliciones por m ²			e)	Comercial para tiendas departamentales, supermercados y/o centros comerciales por m ²	\$15.00
	2.5.1 De 61 a 999 m ² por m ²	\$10.00		f)	Comercial para instituciones bancarias, financieras, cajas de ahorro y préstamo, casas de empeño, de crédito por m ²	\$15.00
	2.5.2 De 1,000 a 4,599 m ² por m ²	\$8.00		g)	Comercial para agencias automotrices y agencias de motos por m ²	\$16.00
	2.5.3 De 5,000 m ² en adelante por m ²	\$6.00		h)	Comercial para centro de atención a clientes por m ²	\$16.00
	3. Tapiales que invaden la vía pública por día por m ²	\$4.00		i)	Comercial para terminales, encierros y/o bodegas de automóviles, motocicletas y similares por m ²	\$16.00
	4. Las ferias con aparatos mecánicos, circos, carpas, graderías desmontables u otras similares, las cuales estarán bajo la responsabilidad de un profesionalista con especialidad en el ramo por m ²	\$5.00		j)	Comercial para Hotel, Hostal, Motel y/o similares por m ²	\$5.00
e)	Construcciones de cisternas:			k)	Comercial para salón social, salón de fiestas, salón para eventos por m ²	\$4.00
	1. Hasta 5,000 L	\$500.00		l)	Comercial para Bar, Cantina, Discoteca, Antro y Centros Nocturnos por m ²	\$15.00
	2. De 5,001 a 10,000 L	\$700.00		m)	Uso de suelo comercial para colocación de letreros, espectaculares y unipolares:	
	3. De 10,001 a 30,000 L	\$1,000.00			1. Otorgamiento	\$4,000.00
	4. Más de 30,000 L	\$2,000.00			2. Refrendo anual	\$2,000.00
f)	Licencias para construcción de albercas, por metro cúbico de capacidad:	\$70.00		n)	Comercial o de servicios para la colocación o anclaje de postes e instalación de red o cableado subterráneo en piso o cableado exterior o aéreo de energía eléctrica, telefonía, internet, televisión por cable y similares	
II. POR CONCEPTO DE CONSTANCIA DE ALINEAMIENTO, OTORGAMIENTO DE NÚMERO OFICIAL Y OTROS.					1. Por colocación de cada poste:	\$10,000.00
a)	Constancia de alineamiento	\$1,000.00			2. Por cableado en piso por cada metro lineal.	\$50.00
b)	Renovación de constancia de alineamiento	\$500.00			3. Por cableado exterior o aéreo por cada metro lineal:	\$50.00
c)	Modificación a la constancia de alineamiento	\$500.00			4. Por cada registro subterráneo o aéreo:	\$4,500.00
d)	Aprobación y revisión de plano por cada uno			o)	Prestación de servicios para: Escuelas, Guarderías y Estaciones Infantiles (públicas y privadas) por m ²	\$6.00
	1. Habitacional	\$63.00		p)	Prestación de servicios de hospitales, clínicas y sanatorios (públicas y privadas) por m ²	\$15.00
	2. Comercial y de servicios	\$73.00		q)	Uso de suelo para obra pública por m ²	\$15.00
	3. Industrial	\$73.00		r)	Uso de suelo para ductos telefónicos, muros de contención y otros similares ubicados en la vía pública, por metro lineal.	\$30.00
	4. Bodegas	\$73.00		s)	Uso de suelo para carreteras y vialidades, por m ² .	\$20.00
	5. Albercas	\$73.00		t)	Uso de suelo para subestación eléctrica, por m ² .	\$20.00
	6. Reconstrucción, demolición, reparación y remodelación de fachadas	\$63.00		u)	Las personas físicas o morales que, en el Municipio de la Heroica Ciudad de Ejutla de Crespo, Distrito de Ejutla, Oaxaca, realicen obras en inmuebles propiedad de particulares o en inmuebles de dominio público para la colocación de estructuras de antenas de telefonía celular, serán sujetos obligados al pago de los derechos previstos en esta fracción y, en consecuencia, deberán obtener la autorización de factibilidad de uso de suelo:	\$10,000.00
e)	Resello de planos. (Por cada plano).	\$40.00		IV. DICTAMEN DE IMPACTO VIAL:		
f)	Apeo y deslinde			a)	De 1 a 60 m ²	\$1,200.00
	1. Zona urbana por evento	\$500.00		b)	De 61 a 500 m ²	\$2,500.00
	2. Zona rural por evento	\$800.00		c)	De 501 m ² en adelante	\$4,500.00
g)	Ruptura de concreto por metro lineal			V. DICTAMEN DE IMPACTO URBANO CONSIDERANDO EL ÁREA TOTAL DE CONSTRUCCIÓN, INCLUYENDO A LA URBANIZACIÓN		
	1. Habitacional	\$10.00		a)	Casa habitación por m ²	\$10.00
	2. Comercial	\$15.00		b)	Comercial por m ²	\$12.00
	3. Industrial	\$20.00		c)	Carreteras, autopista y vialidades por m ²	\$26.00
III. POR AUTORIZACIÓN DE FACTIBILIDAD DE USO DE SUELO:						
a)	Casa habitación exclusivamente					
	1. Hasta 200 m ² de terreno	\$100.00				
	2. De 201 a 900 m ² de terreno	\$150.00				
	3. De 901 m ² en adelante	\$250.00				
b)	Comerciales o de servicios por m ² , comprendiéndose todos los usos de suelo no habitacionales o comerciales siempre y cuando no estén previstos en otros apartados o numerales					
	1. Comercio Establecido:	\$6.00				
	2. Servicios	\$5.50				
c)	Factibilidad de extensión de uso de suelo en vía pública para: comercio establecido por m ²	\$5.50				
d)	Comercial para todo establecimiento que almacene y/o distribuya gasolina, diesel o petróleo por m ²					
	1. Otorgamiento	\$75.00				

	d)	Subestación eléctrica por m ²	\$26.00		e)	Clínicas hospitalarias	
VI.		DICTAMEN ESTRUCTURAL PARA ANUNCIOS UNIPOLARES, ESPECTACULARES Y ADOSADOS POR M ²	\$350.00			1. Revisión de informe preventivo de impacto ambiental	\$2,000.00
VII.		DICTAMEN ESTRUCTURAL PARA OBRAS O ELEMENTOS IRREGULARES, (MUROS DE CONTENCIÓN Y OTROS) POR M ²	\$450.00			2. Revisión de manifestación de impacto ambiental	\$2,000.00
VIII.		DICTAMEN ESTRUCTURAL PARA ANTENAS DE TELEFONÍA	\$8,000.00			3. Revisión de informe preliminar de riesgo ambiental	\$2,000.00
IX.		DICTAMEN DE IMPACTO VISUAL, A SOLICITUD DEL INTERESADO O CUANDO EL PROYECTO LO AMERITE:	\$3,000.00			4. Revisión de estudios de riesgo ambiental	\$2,000.00
X.		POR LA EVALUACIÓN MUNICIPAL DE ESTUDIOS			f)	Modificación total a obras y actividades que cuenten con la autorización en materia de impacto ambiental	
	a)	Revisión de informe preventivo de impacto ambiental	\$1,000.00			1. Revisión de informe preventivo de impacto ambiental	\$1,000.00
	b)	Revisión de manifestación de impacto ambiental	\$500.00			2. Revisión de manifestación de impacto ambiental	\$1,000.00
	c)	Revisión de informe preliminar de riesgo ambiental	\$500.00			3. Revisión de informe preliminar de riesgo ambiental	\$1,000.00
	d)	Revisión de estudios de riesgo ambiental	\$500.00			4. Revisión de estudios de riesgo ambiental	\$1,000.00
XI.		POR AUTORIZACIÓN MUNICIPAL EN MATERIA DE IMPACTO Y RIESGO AMBIENTAL			g)	Modificación parcial a obras y actividades que cuenten con la autorización en materia de impacto ambiental	
	a)	Centros o plazas comerciales, cines, hoteles y moteles:				1. Revisión de informe preventivo de impacto ambiental	\$1,000.00
		1.	Revisión de informe preventivo de impacto ambiental	\$1,000.00		2. Revisión de manifestación de impacto ambiental	\$1,000.00
		2.	Revisión de manifestación de impacto ambiental	\$1,000.00		3. Revisión de informe preliminar de riesgo ambiental	\$1,000.00
		3.	Revisión de informe preliminar de riesgo ambiental	\$1,000.00		4. Revisión de estudios de riesgo ambiental	\$1,000.00
		4.	Revisión de estudios de riesgo ambiental	\$1,000.00			
	b)	Tiendas departamentales, tiendas de autoservicio, bodegas de almacenamiento, agencias automotrices, salones de eventos, discotecas y escuelas			h)	Obras públicas que cuenten con licitación y que influyan en la alteración del medio ambiente, tales como infraestructura de transporte (autopistas, carreteras, caminos, puentes y canales), infraestructuras hidráulicas (presas, redes de distribución, depuradoras), infraestructuras urbanas (calles, parques, alumbrado público), edificios públicos (educativos, sanitarios o para otros fines)	
		1.	Revisión de informe preventivo de impacto ambiental	\$2,000.00		1. Revisión de informe preventivo de impacto ambiental	\$1,000.00
		2.	Revisión de manifestación de impacto ambiental	\$2,000.00		2. Revisión de manifestación de impacto ambiental	\$1,000.00
		3.	Revisión de informe preliminar de riesgo ambiental	\$2,000.00		3. Revisión de informe preliminar de riesgo ambiental	\$1,000.00
		4.	Revisión de estudios de riesgo ambiental	\$2,000.00		4. Revisión de estudios de riesgo ambiental	\$1,000.00
	c)	Talleres de producción			i)	Los trabajos de exploración, localización y perforación, que tengan por objeto la explotación y desarrollo de los recursos naturales que se encuentren en el suelo o en el subsuelo distintos a los destinados a la Federación:	
		1.	Revisión de informe preventivo de impacto ambiental	\$2,000.00		1. Revisión de informe preventivo de impacto ambiental	\$2,000.00
		2.	Revisión manifestación de impacto ambiental	\$2,000.00		2. Revisión de manifestación de impacto ambiental	\$5,000.00
		3.	Revisión de informe preliminar de riesgo ambiental	\$2,000.00		3. Revisión de informe preliminar de riesgo ambiental	\$3,000.00
		4.	Revisión de estudios de riesgo ambiental	\$,000.00		4. Revisión de estudios de riesgo ambiental	\$5,000.00
	d)	Antenas y sitios de telefonía celular			j)	Cementeras, ladrilleras, fábricas de asfalto, fábrica de plásticos, y en general aquellos establecimientos que emitan sustancias tóxicas en la atmósfera	
		1.	Revisión de informe preventivo de impacto ambiental	\$2,000.00		1. Revisión de informe preventivo de impacto ambiental	\$3,000.00
		2.	Revisión de manifestación de impacto ambiental	\$2,000.00		2. Revisión de manifestación de impacto ambiental	\$3,000.00
		3.	Revisión de informe preliminar de riesgo ambiental	\$2,000.00			
		4.	Revisión de estudios de riesgo ambiental	\$2,000.00			

	3. Revisión de informe preliminar de riesgo ambiental	\$3,000.00
	4. Revisión de estudios de riesgo ambiental	\$3,000.00
	k) Subestación eléctrica	
	1. Revisión de Informe preventivo de impacto ambiental	\$3,000.00
	2. Revisión de manifestación de impacto ambiental	\$3,000.00
	3. Revisión de informe preliminar de riesgo ambiental	\$3,000.00
	4. Revisión de estudios de riesgo ambiental	\$3,000.00
XII. PERMISOS PARA PODA O DERRIBO DE ÁRBOLES Y/O ARBUSTOS		
	a) Permisos para poda o derribo de árboles y/o arbustos ubicados en la vía pública y por causas de construcción, considerando el número de árboles, especies, estado fitosanitario, físico, de suelo y su dasometría; exceptuando aquéllos cuyo estado fitosanitario sea: seco, enfermo; plagado o considerado de alto riesgo.	\$1,500.00 a \$12,000.00
	b) Permisos para poda o derribo de árboles y/o arbustos ubicados dentro del territorio forestal que corresponda al Municipio y por causas de construcción, considerando el número de árboles, especies, estado fitosanitario, físico, de suelo y su dasometría, exceptuando aquéllos cuyo estado fitosanitario sea: seco, enfermo, plagado o considerado de alto riesgo.	\$1,500.00 a \$12,000.00
XIII. CONSTANCIAS DE SEGURIDAD EMITIDAS POR PROTECCIÓN CIVIL		
	a) Constancia de seguridad por trámite de construcción de obra nueva, ampliación, modificaciones y regularización; a todos aquellos proyectos edificables, a los que el Municipio de la Heroica Ciudad de Ejutla, Distrito de Ejutla, Oaxaca, solicite un plan de contingencias aprobado por Obras Públicas:	
	1. De 1 hasta 100 m ² por m ²	\$13.00
	2. De 101 o más m ² por m ²	\$23.00
	b) Constancia de seguridad por inicio de operaciones, o refrendo, licencias o permisos que para su autorización otorgue el Municipio de la Heroica Ciudad de Ejutla, Distrito de Ejutla, Oaxaca por medio de las autoridades en materia de Protección Civil a establecimientos comerciales de control especial y de control normal.	
	1. De 1 hasta 100 m ² por m ²	\$2.00
	2. De 101 o más m ² por m ²	\$3.00

Solo podrán establecerse por estos derechos exenciones por concepto de permisos relacionados con la construcción de todo tipo, realizadas por la Federación, el Estado y los Municipios, cuando se trate de construcción de bienes de dominio público.

Sección Cuarta. Licencias y Refrendos para el Funcionamiento Comercial Industrial y de Servicios

Artículo 58. Es objeto de este impuesto los establecimientos ubicados en el territorio municipal por la realización de actividades comerciales, industriales y prestación de servicios; de igual forma, los cambios que se efectúen en las actividades a que son objetos de este derecho, tales como el cambio de domicilio, cambio de propietario, baja del giro comercial, cambio de denominación y la autorización de horario extraordinario entre otras.

Artículo 59. Son sujetos de estos derechos las personas físicas o morales que realicen actividades comerciales, industrial y de prestación servicios, mismas que deberán solicitar su integración al Padrón Municipal de contribuyentes dentro del mes siguiente a aquél en que inicie sus operaciones, y deberán contar con la constancia que acredite su integración y/o actualización al Padrón Fiscal Municipal, expedida por la Autoridad Fiscal competente.

Queda facultada la autoridad municipal operativa en esta materia, para solicitar los requisitos necesarios, tomando en cuenta las características particulares de cada establecimiento comercial o de prestación de servicios de que se trate

Artículo 60. El pago por los derechos de Integración y Actualización al Padrón Fiscal Municipal de Comercios, Industrias y de Prestación de Servicios se ajustará al tabulador contenido en la presente Sección.

Tratándose de contribuyentes que, por omisión o morosidad, no hayan realizado sus trámites en los términos que establece la presente Ley y en Ejercicios Fiscales anteriores, tendrán que pagar sus adeudos anteriores conjuntamente con sus accesorios; y para el presente Ejercicio Fiscal 2021 se seguirá aplicando el concepto de regularización, implicando un costo de expedición, más el 25 por ciento sobre dicho monto. Así también tendrá que cumplir con todos los requisitos y procedimientos establecidos para la integración.

Para tal efecto, el área de Tesorería será la facultada para realizar el trámite para la generación de la orden de pago de los derechos previstos en el presente artículo. No se generará el trámite correspondiente si el contribuyente no comprueba el cumplimiento del pago de derechos mediante documento oficial emitido por las Autoridades Municipales, por conceptos de anuncios y letreros, publicidad, y los dictámenes cuando por la naturaleza del mismo lo amerite, incluido el documento de Protección Civil Municipal, de acuerdo al siguiente tabulador de conceptos, en base a los datos que se incorporen en el sistema informático de la Tesorería Municipal por parte de las Autoridades Fiscales Municipales.

Artículo 61. Estos derechos se causarán y pagarán conforme a las siguientes cuotas:

FRACCIÓN	GIRO COMERCIAL	INTEGRACIÓN	ACTUALIZACIÓN
		CUOTA	CUOTA
I.	Abarrotes Mayoristas y/o Distribuidores	\$35,564.00	\$25,451.00
II.	Abarrotes Minoristas	\$2,556.00	\$2,045.00
III.	Abastecedora de carnes frías	\$4,464.00	\$2,551.00
IV.	Academias	\$1,084.00	\$765.00
V.	Acuarios	\$638.00	\$319.00
VI.	Agencia de Publicidad y Promoción Audiovisual	\$4,382.00	\$3,505.00
VII.	Agencias de viajes	\$5,102.00	\$3,000.00
VIII.	Almacén de ropa (bebé, dama, caballero y lencería)	\$10,000.00	\$6,000.00
IX.	Alquileres de lonas, sillas, mesas, loza y banquetes	\$8,764.00	\$7,011.00
X.	Antojitos y Alimentos de Cocina	\$1,095.00	\$876.00
XI.	Arrendadoras de bienes inmuebles	\$1,275.00	\$1,100.00
XII.	Arrendadoras de vehículos	\$957.00	\$700.00
XIII.	Artesanías	\$638.00	\$300.00
XIV.	Artículos deportivos	\$1,275.00	\$600.00
XV.	Artículos electrónicos	\$3,188.00	\$1,500.00
XVI.	Artículos Religiosos	\$2,191.00	\$1,752.00
XVII.	Artículos en general	\$2,000.00	\$1,200.00
XVIII.	Aserradero	\$3,188.00	\$1,500.00
XIX.	Balnearios	\$5,000.00	\$2,000.00
XX.	Bancos	\$51,000.00	\$41,000.00
XXI.	Baños públicos	\$3,188.00	\$1,500.00
XXII.	Basculas al servicio publico	\$3,188.00	\$1,500.00
XXIII.	Bazar	\$638.00	\$300.00
XXIV.	Billares sin venta de bebidas alcohólicas	7,304.00	\$5,843.00
XXV.	Bodega de materiales para construcción	\$8,900.00	\$4,000.00
XXVI.	Bodega y centro de distribución-abarrotes transnacionales	\$50,000.00	\$30,000.00
XXVII.	Bodegas y centros de distribución de pisos, azulejos y accesorios para interiores	\$15,034.00	\$12,427.00
XXVIII.	Bonetería	\$1,050.00	\$525.00
XXIX.	Bordados y costuras	\$3,000.00	\$1,500.00
XXX.	Boticas	\$765.00	\$300.00
XXXI.	Boutique	\$765.00	\$300.00
XXXII.	Cafetería local, regional	\$7,560.00	\$4,300.00
XXXIII.	Cafetería de cadena nacional e internacional	\$18,000.00	\$12,000.00
XXXIV.	Cafeterías en Hotel	\$4,382.00	\$1,460.00
XXXV.	Cafeterías sin franquicia	\$2,191.00	\$1,170.00

XXXVI.	Cajas de Ahorro y Prestamos	\$30,000.00	\$25,000.00	LXXXV.	Distribuidora de llantas	\$2,551.00	\$2,000.00
XXXVII.	Cajas de ahorro en desarrollo	\$15,000.00	\$10,000.00	LXXXVI.	Distribuidora de llantas de cadena nacional	\$8,500.00	\$6,300.00
XXXVIII.	Cajero automático o kiosco electrónico por unidad (en bancos, cajas de ahorro, centros comerciales, centro de atención a clientes, demás que prestan servicio de forma individual)	\$12,000.00	\$10,000.00	LXXXVII.	Distribuidora de harina	\$1,275.00	\$600.00
XXXIX.	AFORES Institución Financieras	\$20,000.00	\$15,000.00	LXXXVIII.	Distribuidora de hielo	\$1,275.00	\$600.00
XL.	Cajeros automáticos	\$10,960.00	\$8,764.00	LXXXIX.	Distribuidora de material eléctrico	\$2,551.00	\$2,000.00
XLI.	Camiones para Transporte Turístico	\$2,921.00	\$2,337.00	XC.	Distribuidora de materiales para construcción	\$8,000.00	\$7,000.00
XLII.	Camiones Pasajeros	\$4,747.00	\$3,798.00	XCI.	Distribuidora de Productos y Cosméticos	\$2,921.00	\$2,337.00
XLIII.	Carnicería	\$1,148.00	\$500.00	XCII.	Distribuidora de productos médicos y similares	\$3,500.00	\$2,500.00
XLIV.	Carpinterías	\$638.00	\$300.00	XCIII.	Distribuidora de refrescos y agua gaseosa	\$2,551.00	\$1,275.00
XLV.	Carrocerías Venta y Reparación	\$5,112.00	\$4,100.00	XCIV.	Distribuidora y empacadoras de carnes	\$4,783.00	\$2,500.00
XLVI.	Casas de Cambio y envío de recursos monetarios	\$27,400.00	\$21,920.00	XCIV.	Distribuidoras de carne	\$2,191.00	\$1,826.00
XLVII.	Casa de empeño	\$18,400.00	\$15,920.00	XCVI.	Distribuidoras de refrescos	\$39,216.00	\$33,372.00
XLVIII.	Caseta de venta de alimentos	\$1,275.00	\$600.00	XCVII.	Dulcería	\$1,020.00	\$1,500.00
XLIX.	Caseta Telefónica	\$1,830.00	\$1,460.00	XCVIII.	Dulcerías de cadena	\$14,000.00	\$8,000.00
L.	Caseta telefónica y servicio de internet	\$2,282.00	\$1,420.00	XCIX.	Elaboración y venta de lapidas	\$1,460.00	\$1,168.00
LI.	Cemento premezclado	\$10,000.00	\$5,000.00	C.	Electrodomésticos y Línea Blanca	\$23,372.00	\$18,625.00
LII.	Cenadurías	\$638.00	\$300.00	CI.	Embotelladora de agua purificada	\$1,913.00	\$1,500.00
LIII.	Centro de atención a clientes	\$40,000.00	\$30,000.00	CII.	Empacadora	\$4,464.00	\$2,000.00
LIV.	Centro de Fotocopiado	\$1,460.00	\$1,170.00	CIII.	Envíos y paquetería	\$2,551.00	\$5,000.00
LV.	Centro de rehabilitación	\$3,000.00	\$1,800.00	CIV.	Escuelas de artes marciales	\$1,275.00	\$600.00
LVI.	Centro de verificación vehicular	\$10,225.00	\$8,180.00	CV.	Escuela de bailes y danza	\$1,826.00	\$1,460.00
LVII.	Centro Esotérico	\$14,610.00	\$11,670.00	CVI.	Escuela de Computo e Idiomas	\$2,191.00	\$1,752.00
LVIII.	Centros Recreativos (parques acuáticos)	\$15,000.00	\$10,000.00	CVII.	Estacionamientos públicos	\$2,500.00	\$1,460.00
LIX.	Cerrajerías	\$1,275.00	\$300.00	CVIII.	Estaciones de radio Comercial	\$29,216.00	\$23,372.00
LX.	Clínicas de Belleza	\$2,200.00	\$1,752.00	CIX.	Estéticas y Peluquerías	\$1,275.00	\$600.00
LXI.	Clínica medica	\$7,382.00	\$4,500.00	CX.	Estudio de video filmaciones	\$1,100.00	\$880.00
LXII.	Clínicas Médicas de especialidades	\$12,000.00	\$9,200.00	CXI.	Estudios y/o elaboraciones fotográficas	\$1,826.00	\$1,460.00
LXIII.	Club Nutricional	\$2,100.00	\$1,880.00	CXII.	Expendio de artesanías	\$638.00	\$300.00
LXIV.	Cocina económica y/o fondas	\$1,020.00	\$500.00	CXIII.	Expendio de artículos de palma	\$638.00	\$300.00
LXV.	Colchas y Cobertores	\$2,200.00	\$1,752.00	CXIV.	Expendio de artículos de piel	\$1,275.00	\$600.00
LXVI.	Comercializadora	\$5,739.00	\$3,000.00	CXV.	Expendio de Huevo	\$1,460.00	\$1,170.00
LXVII.	Compra venta de autos y camiones usados	\$7,754.00	\$2,500.00	CXVI.	Expendio de paletas, helados y aguas.	\$2,191.00	\$1,752.00
LXVIII.	Compra venta de fierro viejo	\$1,275.00	\$600.00	CXVII.	Expendio de pinturas y solventes	\$10,000.00	\$7,900.00
LXIX.	Compra venta de productos agropecuarios	\$1,275.00	\$600.00	CXVIII.	Expendios de pollos crudos	\$1,000.00	\$800.00
LXX.	Compra venta de tornillos y refacciones	\$1,275.00	\$600.00	CXIX.	Expendios de pollos (en pie o vivo)	\$5,921.00	\$4,340.00
LXXI.	Constructoras	\$15,000.00	\$5,300.00	CXX.	Exposición y venta de libros	\$1,275.00	\$600.00
LXXII.	Consultorios dentales	\$2,460.00	\$1,870.00	CXXI.	Fábrica de calzado de cadena nacional	\$30,000.00	\$20,000.00
LXXIII.	Consultorios médicos	\$2,460.00	\$1,870.00	CXXII.	Fábrica de calzado y huaraches	\$1,594.00	\$1,200.00
LXXIV.	Consultorios psicológicos	\$2,460.00	\$1,870.00	CXXIII.	Fábrica de hielo	\$1,275.00	\$600.00
LXXV.	Cremería y quesería	\$638.00	\$300.00	CXXIV.	Fábrica de mosaicos	\$1,594.00	\$1,200.00
LXXVI.	Cristalerías y Peltre	\$638.00	\$300.00	CXXV.	Fábrica de sombreros	\$957.00	\$700.00
LXXVII.	Despachos en general	\$1,275.00	\$1,000.00	CXXVI.	Fábrica de tabicón, tabiques y derivados	\$1,913.00	\$1,500.00
LXXVIII.	Discos y cassetes	\$1,000.00	\$600.00	CXXVII.	Farmacia con consultorio	\$5,000.00	\$3,000.00
LXXIX.	Distribuidora de agua para uso humano	\$2,191.00	\$1,752.00	CXXVIII.	Farmacias de cadena nacional	\$12,000.00	\$9,000.00
LXXX.	Distribuidora de agua purificada	\$1,275.00	\$600.00	CXXIX.	Farmacias con venta de artículos diversos	\$2,551.00	\$1,200.00
LXXXI.	Distribuidora de alimentos y medicina para animales	\$1,275.00	\$600.00	CXXX.	Ferreterías	\$3,188.00	\$1,500.00
LXXXII.	Distribuidora de colchas	\$1,275.00	\$600.00	CXXXI.	Florerías	\$638.00	\$300.00
LXXXIII.	Distribuidora de ferretería en general	\$7,304.00	\$5,843.00	CXXXII.	Forrajearías	\$765.00	\$500.00
LXXXIV.	Distribuidora de gas butano	\$12,754.00	\$6,000.00	CXXXIII.	Foto estudios	\$638.00	\$300.00
				CXXXIV.	Fotocopiadoras	\$638.00	\$300.00
				CXXXV.	Frutas y legumbres	\$638.00	\$300.00

18 OCTAVA SECCIÓN

SÁBADO 17 DE ABRIL DEL AÑO 2021

CXXXVI.	Funerarias y Velatorios	\$1,275.00	\$600.00	CXCV.	Posadas y similares	\$4,200.00	\$2,260.00
CXXXVII.	Gasolineras	\$35,000.00	\$15,000.00	CXCVI.	Preescolar Particulares	\$10,000.00	\$5,000.00
CXXXVIII.	Gimnasios	\$1,275.00	\$600.00	CXCVII.	Preparatorias Particulares	\$10,000.00	\$5,000.00
CXXXIX.	Granjas y avícolas	\$1,275.00	\$1,100.00	CXCVIII.	Primarias Particulares	\$10,000.00	\$5,000.00
CXL.	Grúas	\$1,913.00	\$1,500.00	CXCIX.	Productos del mar (pescado, camarón)	\$638.00	\$300.00
CXLI.	Guarderías y Estancias Infantiles	\$2,556.00	\$2,045.00	CC.	Pronósticos Deportivos y Juegos de azar	\$1,826.00	\$1,460.00
CXLII.	Hojalatería y pintura	\$1,275.00	\$1,000.00	CCI.	Proveedor de servicios de telefonía y servicios de internet	\$2,191.00	\$1,752.00
CXLIII.	Hospitales privados	\$14,382.00	\$10,505.00	CCII.	Recolección de basura particular	\$3,500.00	\$2,000.00
CXLIV.	Hostal y casa de huéspedes	\$3,652.00	\$2,921.00	CCIII.	Refaccionaria de Maquinaria y equipos	\$3,652.00	\$2,921.00
CXLV.	Hoteles	\$4,017.00	\$3,213.00	CCIV.	Refaccionaria de motos y bicicletas	\$2,191.00	\$1,752.00
CXLVI.	Impermeabilizantes	\$2,500.00	\$1,250.00	CCV.	Refaccionaria de vehículos gasolina y diésel	\$5,112.00	\$4,090.00
CXLVII.	Implementos agrícolas	\$6,377.00	\$3,000.00	CCVI.	Refresquería y juguería	\$638.00	\$300.00
CXLVIII.	Imprenta	\$638.00	\$400.00	CCVII.	Regalos y perfumería	\$638.00	\$300.00
CXLIX.	Inmobiliarias y Bienes Raíces	\$9,565.00	\$5,000.00	CCVIII.	Reparación de celulares	\$2,000.00	\$1,000.00
CL.	Interprete, promotor musical y sonorización	\$1,275.00	\$600.00	CCIX.	Renovadoras de calzado	\$638.00	\$300.00
CLI.	Jarcerías	\$957.00	\$701.00	CCX.	Renta de computadoras e internet	\$1,275.00	\$1,000.00
CLII.	Joyerías y relojerías	\$3,188.00	\$2,000.00	CCXI.	Renta de cuartos por mes	\$3,500.00	\$2,450.00
CLIII.	Juegos infantiles con o sin premio	\$638.00	\$300.00	CCXII.	Renta de inflables y similares	\$3,000.00	\$1,500.00
CLIV.	Jugueterías y regalos	\$638.00	\$300.00	CCXIII.	Renta de locales comerciales	\$3,095.00	\$2,876.00
CLV.	Laboratorios clínicos otros establecimientos de asistencia médica	\$1,275.00	\$600.00	CCXIV.	Renta de maquinaria pesada	\$10,754.00	\$5,500.00
CLVI.	Lácteos y congelados	\$3,500.00	\$1,500.00	CCXV.	Renta de mobiliario para eventos sociales	\$1,275.00	\$600.00
CLVII.	Lava autos	\$638.00	\$300.00	CCXVI.	Renta de salones y jardines para eventos Sociales	\$6,921.00	\$4,340.00
CLVIII.	Lavanderías	\$1,275.00	\$600.00	CCXVII.	Reparación de celulares	\$2,000.00	\$1,000.00
CLIX.	Librerías	\$1,275.00	\$600.00	CCXVIII.	Repostería	\$1,095.00	\$876.00
CLX.	Licencias de moto taxi	\$2,551.00	\$1,200.00	CCXIX.	Restaurant sin venta de bebidas alcohólicas	\$2,460.00	\$1,868.00
CLXI.	Maderería	\$3,652.00	\$2,921.00	CCXX.	Rockola	\$1,913.00	\$1,000.00
CLXII.	Marisquerías	\$1,275.00	\$1,000.00	CCXXI.	Rosticerías	\$1,275.00	\$600.00
CLXIII.	Marmolerías	\$638.00	\$300.00	CCXXII.	Rótulos	\$638.00	\$300.00
CLXIV.	Matanza de ganado y aves	\$1,913.00	\$900.00	CCXXIII.	Sala de exhibición	\$1,275.00	\$600.00
CLXV.	Materiales eléctricos	\$5,000.00	\$3,000.00	CCXXIV.	Salón de belleza	\$2,000.00	\$1,250.00
CLXVI.	Materiales para construcción	\$10,956.00	\$8,764.00	CCXXV.	Salón de usos múltiples en hotel	\$10,000.00	\$8,000.00
CLXVII.	Mercerías y boneterías	\$638.00	\$300.00	CCXXVI.	Salón de eventos	\$15,000.00	\$10,000.00
CLXVIII.	Micro Aerraderos	\$30,676.00	\$24,468.00	CCXXVII.	Sanatorios y clínicas	\$8,565.00	\$5,000.00
CLXIX.	Minisúper de cadena nacional	\$70,000.00	\$55,000.00	CCXXVIII.	Sanitarios públicos	\$1,913.00	\$1,300.00
CLXX.	Minisúper sin venta de bebidas alcohólicas	\$5,191.00	\$3,752.00	CCXXIX.	Secundarias Particulares	\$10,000.00	\$5,000.00
CLXXI.	Misceláneas sin venta de bebidas alcohólicas	\$1,460.00	\$1,170.00	CCXXX.	Serigrafía	\$1,095.00	\$876.00
CLXXII.	Molinos	\$638.00	\$400.00	CCXXXI.	Servicio de alineación y balanceo	\$1,913.00	\$1,600.00
CLXXIII.	Motel	\$7,304.00	\$5,843.00	CCXXXII.	Servicio de alquiler o taxis (sitio de taxis)	\$3,826.00	\$2,000.00
CLXXIV.	Mueblería de cadena nacional	\$30,000.00	\$24,000.00	CCXXXIII.	Servicio de banquetes y similares	\$3,500.00	\$2,500.00
CLXXV.	Mueblerías	\$3,188.00	\$1,600.00	CCXXXIV.	Sistema de computadoras con renta de internet	\$1,913.00	\$1,000.00
CLXXVI.	Notaría	\$30,000.00	\$15,000.00	CCXXXV.	Servicio de copias, papelería y regalos	\$1,275.00	\$700.00
CLXXVII.	Oficina de organización de eventos	\$6,100.00	\$4,100.00	CCXXXVI.	Servicio de cursos y talleres en general	\$1,460.00	\$1,168.00
CLXXVIII.	Ópticas	\$1,913.00	\$1,000.00	CCXXXVII.	Servicio de Diseño	\$1,826.00	\$1,460.00
CLXXIX.	Ópticas de cadena	\$6,000.00	\$4,200.00	CCXXXVIII.	Servicio de fumigación	\$3,000.00	\$1,500.00
CLXXX.	Panaderías	\$1,275.00	\$600.00	CCXXXIX.	Servicio de grúas	\$5,112.00	\$4,090.00
CLXXXI.	Papelería, Artículos Escolares y regalos	\$1,275.00	\$600.00	CCXL.	Servicio de Moto taxi	\$2,556.00	\$2,045.00
CLXXXII.	Pastelería de cadena local	\$7,382.00	\$4,505.00	CCXLI.	Servicio de plomería y electricidad	\$730.00	\$584.00
CLXXXIII.	Panadería de cadena local	\$5,000.00	\$3,000.00	CCXLII.	Servicio de serigrafía	\$765.00	\$700.00
CLXXXIV.	Pastelería	\$1,275.00	\$600.00	CCXLIII.	Servicio de sistemas de T.V. paga (sistemas de cables y sistemas de antenas satelitales)	\$14,608.00	\$11,686.00
CLXXXV.	Palettería y nevería	\$1,020.00	\$500.00				
CLXXXVI.	Peluquerías	\$638.00	\$300.00				
CLXXXVII.	Perfumerías	\$1,275.00	\$600.00				
CLXXXVIII.	Perifoneo	\$2,000.00	\$1,250.00				
CLXXXIX.	Periódicos y revistas	\$2,556.00	\$2,045.00				
CXC.	Pirotecnia	\$5,000.00	\$3,000.00				
CXCI.	Pizzería	\$4,000.00	\$3,000.00				
CXCII.	Placas de yeso	\$2,191.00	\$1,752.00				
CXCIII.	Polarizados y accesorios para automóvil	\$638.00	\$300.00				
CXCIV.	Puntos al cartón, a la leña y roscas	\$1,275.00	\$600.00				

CCXLIV.	Servicio de teléfono y fax	\$765.00	\$700.00	CCXCVI.	Venta de artículos regionales	\$1,460.00	\$1,168.00
CCXLV.	Servicio de traslado de materiales para construcción o escombros	\$3,826.00	\$2,000.00	CCXCVII.	Venta de auto partes	\$1,275.00	\$1,000.00
CCXLVI.	Servicio de transporte urbano y suburbano	\$5,000.00	\$3,500.00	CCXCVIII.	Venta de bicicletas y motocicletas	\$3,826.00	\$3,000.00
CCXLVII.	Servicio de vaciado de fosas sépticas	\$957.00	\$700.00	CCXCIX.	Venta de Bisutería	\$2,191.00	\$1,752.00
CCXLVIII.	Servicio de video filmaciones	\$1,275.00	\$1,000.00	CCC.	Venta de blancos	\$2,000.00	\$1,200.00
CCXLIX.	Supermercados	\$25,131.00	\$20,000.00	CCCI.	Venta de boletos de lotería, pronósticos y similares	\$1,200.00	\$600.00
CCL.	Tabiquerías y ladrilleras	\$1,460.00	\$1,168.00	CCCII.	Venta de colchones	\$3,188.00	\$2,800.00
CCLI.	Talabarterías	\$957.00	\$700.00	CCCIII.	Venta de equipo de telefonía y accesorios	\$4,747.00	\$3,798.00
CCLII.	Taller de bicicletas	\$638.00	\$300.00	CCCIV.	Venta de fertilizantes	\$3,188.00	\$2,000.00
CCLIII.	Taller de carpintería	\$1,095.00	\$876.00	CCCIV.	Venta de frutas y legumbres	\$1,275.00	\$800.00
CCLIV.	Taller de fabricación y/o reparación de fibra de vidrio	\$3,000.00	\$1,500.00	CCCVI.	Venta de granos, semillas y cereales	\$765.00	\$500.00
CCLV.	Taller de frenos y clutch	\$1,594.00	\$1,300.00	CCCVII.	Venta de Hamburguesas	\$4,382.00	\$3,505.00
CCLVI.	Taller de herrería y balconería	\$1,275.00	\$600.00	CCCVIII.	Venta de instrumentos musicales	\$3,000.00	\$1,800.00
CCLVII.	Taller de Hojalatería y pintura	\$1,095.00	\$876.00	CCCIX.	Venta de laminas	\$2,870.00	\$2,500.00
CCLVIII.	Taller de joyería	\$1,275.00	\$1,500.00	CCCX.	Venta de mangueras conexiones (agrícolas)	\$2,104.00	\$1,500.00
CCLIX.	Taller de lubricantes automotrices	\$1,913.00	\$1,300.00	CCCXI.	Venta de mangueras y conexiones (hidráulicas)	\$2,191.00	\$1,752.00
CCLX.	Taller de motocicletas	\$3,188.00	\$1,500.00	CCCXII.	Venta de maquinaria agrícola e industrial	\$6,377.00	\$5,000.00
CCLXI.	Taller de muelles	\$1,460.00	\$1,168.00	CCCXIII.	Venta de maquinaria pesada	\$15,000.00	\$10,000.00
CCLXII.	Taller de radio y televisión	\$2,556.00	\$2,045.00	CCCXIV.	Venta de material dental	\$638.00	\$500.00
CCLXIII.	Taller de Refrigeración	\$2,191.00	\$1,752.00	CCCXV.	Venta de material para construcción	\$3,188.00	\$1,800.00
CCLXIV.	Taller de reparación de radiadores	\$2,556.00	\$2,045.00	CCCXVI.	Venta de concreto premezclado	\$6,377.00	\$3,000.00
CCLXV.	Taller de sastrería, corte y confección	\$765.00	\$400.00	CCCXVII.	Venta de mobiliario y equipo de oficina	\$5,102.00	\$3,800.00
CCLXVI.	Taller de soldadura	\$2,095.00	\$1,752.00	CCCXVIII.	Venta de mochilas	\$1,500.00	\$1,000.00
CCLXVII.	Taller de torno	\$1,275.00	\$600.00	CCCXIX.	Venta de moto taxis (moto carros)	\$10,000.00	\$5,000.00
CCLXVIII.	Taller eléctrico automotriz	\$3,188.00	\$2,500.00	CCCXX.	Venta de motocicletas	\$10,000.00	\$5,000.00
CCLXIX.	Taller mecánico	\$4,464.00	\$3,200.00	CCCXXI.	Venta de pescados y mariscos en su estado natural	\$1,095.00	\$730.00
CCLXX.	Taller y reparación de electrodomésticos	\$1,275.00	\$600.00	CCCXXII.	Venta de plástico	\$1,275.00	\$600.00
CCLXXI.	Tamalerías	\$800.00	\$600.00	CCCXXIII.	Venta de productos de belleza	\$730.00	\$584.00
CCLXXII.	Tapicerías	\$957.00	\$600.00	CCCXXIV.	Venta de productos de cerámica	\$3,000.00	\$1,500.00
CCLXXIII.	Taquerías y loncherías	\$876.00	\$657.00	CCCXXV.	Venta de productos higiénicos y de limpieza	\$2,000.00	\$1,000.00
CCLXXIV.	Taquería y lonchería	\$1,275.00	\$600.00	CCCXXVI.	Venta de productos lácteos	\$638.00	\$600.00
CCLXXV.	Telares	\$9,500.00	\$5,100.00	CCCXXVII.	Venta de suplementos alimenticios y similares	\$2,500.00	\$1,500.00
CCLXXVI.	Telecomunicaciones de México	\$12,000.00	\$5,000.00	CCCXXVIII.	Venta de tabla roca y material prefabricado	\$6,377.00	\$5,500.00
CCLXXVII.	Telefonía celular (venta)	\$15,102.00	\$8,500.00	CCCXXIX.	Venta de tortillas de mano	\$500.00	\$350.00
CCLXXVIII.	Terminal de: Autobuses	\$2,191.00	\$1,752.00	CCCXXX.	Venta de uniformes	\$2,000.00	\$1,000.00
CCLXXIX.	Terminal de: Camionetas	\$1,095.00	\$876.00	CCCXXXI.	Venta e instalación de audio	\$1,913.00	\$1,200.00
CCLXXX.	Terminal de: Taxis foráneos	\$1,095.00	\$876.00	CCCXXXII.	Venta e instalación de mofles	\$1,594.00	\$1,000.00
CCLXXXI.	Tiendas de autoservicios nacionales (con franquicias o cadenas comerciales), no incluye comercialización de bebidas alcohólicas	\$150,000.00	\$120,754.00	CCCXXXIII.	Venta e instalación de paneles solares	\$3,000.00	\$2,000.00
CCLXXXII.	Tienda de ropa y telas	\$1,275.00	\$600.00	CCCXXXIV.	Venta e instalación de tabla roca y material prefabricado	\$1,826.00	\$1,460.00
CCLXXXIII.	Tienda de Piercing y Aplicación de Tatuajes	\$2,000.00	\$1,000.00	CCCXXXV.	Venta y renta de películas y Cd	\$638.00	\$500.00
CCLXXXIV.	Tiendas naturistas	\$1,275.00	\$1,000.00	CCCXXXVI.	Venta y reparación de equipo de computo	\$1,275.00	\$700.00
CCLXXXV.	Tintorerías	\$1,594.00	\$1,300.00	CCCXXXVII.	Venta y reparación de relojes	\$765.00	\$500.00
CCLXXXVI.	Tlapalerías	\$1,275.00	\$1,000.00	CCCXXXVIII.	Venta, renta y reparación de fotocopiadoras	\$1,594.00	\$1,200.00
CCLXXXVII.	Tornillerías	\$1,275.00	\$1,000.00	CCCXXXIX.	Veterinarias	\$1,275.00	\$900.00
CCLXXXVIII.	Tornillerías	\$1,600.00	\$1,000.00	CCCXL.	Video club	\$2,000.00	\$1,500.00
CCLXXXIX.	Trituradora	\$15,000.00	\$10,000.00	CCCXLI.	Videojuegos	\$2,556.00	\$2,045.00
CCXC.	Tv. con sistema de Nintendo	\$1,275.00	\$600.00	CCCXLII.	Vidriería y cancelería	\$1,275.00	\$600.00
CCXCI.	Universidades Particulares	\$12,942.00	\$8,000.00	CCCXLIII.	Viveros	\$638.00	\$500.00
CCXCII.	Vaciado de fosas sépticas	\$365.00	\$292.00	CCCXLIV.	Vulcanizadora	\$638.00	\$300.00
CCXCIII.	Venta de antojitos regionales	\$638.00	\$300.00				
CCXCIV.	Venta de artículos de madera (no incluye mueblería)	\$957.00	\$900.00				
CCXCV.	Venta de artículos ortopédicos	\$1,275.00	\$1,000.00				

CCCXLV.	Zapaterías	\$1,460.00	\$1,168.00
CCCXLVI.	Zapaterías de cadena nacional e internacional	\$18,843.00	\$15,000.00

Artículo 65. Los servicios y trámites que se presten, derivados de los derechos de la presente Sección, se tramitarán mediante los formatos previamente autorizados por las Autoridades Fiscales; y se pagarán de acuerdo a las siguientes tarifas:

- I. El cambio de titular de la cuenta causará derechos del 40% sobre el monto a pagar, por concepto de integración al Padrón Fiscal Municipal;
- II. La autorización de cambio de domicilio del registro del establecimiento comercial, industrial y de servicios causará derechos del 30% sobre el monto a pagar, por concepto de integración al Padrón Fiscal Municipal;
- III. La autorización de ampliación de horario de funcionamiento causará derechos de \$1,000.00 por cada hora adicional;
- IV. La autorización de cambio de denominación del establecimiento comercial y de servicios causará derechos \$580.00;
- V. La autorización de ampliación de giro causará derechos del 20% sobre el monto a pagar, por concepto de Integración al Padrón Fiscal Municipal; y
- VI. Para la venta de artículos para establecimientos comerciales solo por temporada, se pagará un permiso o autorización temporal de \$300.00 semanales.

Sección Quinta. Expedición de Licencias, Permisos o Autorizaciones para Enajenación de Bebidas Alcohólicas

Artículo 67. Es objeto de este derecho la expedición y/o revalidación al padrón fiscal municipal en los establecimientos ubicados en el territorio municipal, por la realización de actividades tendientes a la enajenación o comercialización de bebidas alcohólicas, a la prestación de servicios que incluyan el expendio o exhibición de dichas bebidas, siempre que se efectúen total o parcialmente con el público en general, de igual forma, los cambios que se efectúen en las actividades a que son objetos de este derecho, tales como el cambio de domicilio, cambio de propietario, baja del giro comercial, cambio de denominación y la autorización de horario extraordinario entre otras, el cual se causará, determinará y pagará conforme a la presente ley.

Todas las licencias, permisos o autorizaciones tendrán el carácter de temporales y estará sujeta su revalidación a la aprobación del Cabildo Municipal.

Artículo 68. Son sujetos de este derecho las personas físicas, morales o unidades económicas que se dediquen a actividades comerciales y de enajenación de bebidas alcohólicas o la prestación de servicios que incluyan el expendio o exhibición de dichas bebidas, total o parcialmente con el público en general.

Artículo 69. La expedición y revalidación de las licencias para el funcionamiento de establecimientos que enajenen bebidas alcohólicas o que presten servicios en los que se expendan o exhibición bebidas, causarán derechos anualmente conforme a las siguientes cuotas:

	CONCEPTO	EXPEDICIÓN	REVALIDACIÓN
I.	Por comercialización de bebidas alcohólicas en envases cerrados		
	a) Depósito de Cervezas con Franquicia	\$20,000.00	\$16,000.00
	b) Depósito de Cervezas	\$10,000.00	\$9,000.00
	c) Agencia y Distribuidora de Cerveza	\$70,000.00	\$55,000.00
	d) Distribuidora de Vinos y Licores	\$23,000.00	\$18,000.00
	e) Expendio de Mezcal para llevar	\$7,000.00	\$4,000.00
	f) Licorerías y Vinaterías	\$18,000.00	\$12,000.00
	g) Licorería (suministro al interior de supermercados y/o tienda departamental)	\$20,000.00	\$14,500.00
	h) Tienda de conveniencia de cadena nacional con venta de bebidas alcohólicas	\$70,000.00	\$55,000.00
II.	Por comercialización de bebidas alcohólicas en envases abiertos	\$6,000.00	\$4,500.00
III.	Por venta al por mayor:		
	a) Restaurantes	\$5,000.00	\$3,750.00
	b) Cervecerías	\$5,000.00	\$3,750.00
	c) Marisquerías	\$5,000.00	\$3,750.00

	d) Cervecerías	\$10,000.00	\$6,000.00
	e) Bares	\$100,000.00	\$40,000.00
	f) Video bares	\$15,000.00	\$11,250.00
	g) Cantinas	\$30,000.00	\$20,000.00
	h) Restaurantes - bar	\$7,000.00	\$5,250.00
	i) Restaurantes - bar galería	\$8,000.00	\$6,000.00
	j) Centros Nocturnos	\$50,000.00	\$15,750.00
	k) Centro botanero	\$50,000.00	\$20,000.00
	l) Discotecas y salón de fiesta	\$20,000.00	\$14,000.00
	m) Billares con venta de cerveza	\$7,000.00	\$5,250.00
IV.	Permisos temporales de comercialización	\$1,000.00	No aplica
V.	Expedición y/o Revalidación anual de licencias de funcionamiento, distribución y comercialización distintas a las citadas	\$10,000.00	\$7,500.00
VI.	Autorización de modificaciones a las licencias para el funcionamiento, distribución y comercialización	\$1,000.00	Por evento comercialización
VII.	Minisúper de cadena local con venta de bebidas alcohólicas en envase cerrado	\$20,000.00	\$15,500.00
VIII.	Abarrotes con venta de cerveza en botella cerrada	\$4,500.00	\$3,752.00
IX.	Comedor con venta de cerveza	\$7,000.00	\$5,000.00
X.	Taquería con venta de cerveza	\$7,000.00	\$5,000.00
XI.	Hotel y motel con venta de cerveza	\$10,000.00	\$8,000.00
XII.	Karaoke con venta de bebidas alcohólicas	\$15,000.00	\$12,000.00
XIII.	Permiso para la venta de bebidas alcohólicas en espectáculos públicos dentro del territorio Municipal por evento	\$3,000.00	No aplica

Para los efectos de esta Sección, los establecimientos comerciales que presten servicios complementarios o adicionales al giro principal, deberán pagar la licencia de funcionamiento comercial del giro complementario, aun cuando éste sea de menor, igual o mayor proporción o tamaño que el principal.

Se entenderá por giro complementario o adicional la actividad o actividades que se ejerzan en un establecimiento, con el objeto de prestar algún servicio distinto al principal.

Las Autoridades Municipales competentes establecerán los requisitos para la obtención de estas licencias para el funcionamiento, distribución y comercialización de bebidas alcohólicas en los horarios autorizados.

Para los establecimientos que no se encuentren regularizados ante la Tesorería Municipal, deberán pagar un 25% más sobre el monto que corresponde a la expedición de licencia, permiso o autorización para la enajenación de bebidas alcohólicas, conjuntamente con el pago de los accesorios a los que sea acreedor, debiendo cumplir con los requisitos y procedimientos establecidos para la expedición.

La autorización de funcionamiento en horario extraordinario causará derechos de \$1,800.00 por cada hora solicitada.

El derecho por autorización de horas extraordinarias será pagado en la Tesorería Municipal en mensualidades adelantadas dentro de los cinco primeros días de cada mes.

Artículo 72. Las licencias para giros nuevos que funcionen con venta o consumo de bebidas alcohólicas, cuando éstas sean autorizadas, el contribuyente cubrirá los derechos correspondientes conforme a las siguientes bases:

- I. Cuando se otorguen dentro del primer cuatrimestre del Ejercicio Fiscal, se pagará por la misma el 100%;
- II. Cuando se otorguen dentro del segundo cuatrimestre del Ejercicio Fiscal, se pagará por la misma el 70%; y
- III. Cuando se otorguen dentro del tercer cuatrimestre del Ejercicio Fiscal, se pagará por la misma el 35%;

No será aplicable lo anterior, si dicho giro inició sus actividades antes de haber sido legalmente autorizado para ello, aplicándose en estos casos las sanciones que conforme a la Ley correspondan.

El traspaso de las licencias a las que se refiere la presente sección causará derechos de 100% del valor de la expedición de la licencia que se trate, cuando el traspaso se haga entre familiares, siempre y cuando éstos sean en línea directa, para lo cual deberán

acreditarlo ante el Municipio, causará derechos de 50% sobre el valor de la expedición de la licencia y deberá cumplir con los requisitos establecidos por el Reglamento Municipal aplicable a la materia.

AMPLIACIONES DE HORARIOS

CONCEPTO		1 HORA	2 HORAS	3 HORAS
I.	Bar	\$ 3,000.00	\$ 3,000.00	\$ 4,000.00
II.	Billares con venta de cerveza	\$ 1,722.00	\$ 2,359.00	\$ 2,997.00
III.	Café bar	\$ 1,084.00	\$ 1,403.00	\$ 1,722.00
IV.	Café internet, con venta de licor	\$ 1,275.00	\$ 1,530.00	\$ 1,786.00
V.	Cantinas	\$ 2,997.00	\$ 3,316.00	\$ 3,635.00
VI.	Centros nocturnos	\$15,508.00	\$21,885.00	\$31,262.00
VII.	Cervecerías	\$ 2,997.00	\$ 3,316.00	\$ 3,635.00
VIII.	Comedor con venta de cerveza solo con alimentos	\$ 1,722.00	\$ 2,041.00	\$ 2,359.00
IX.	Depósito de cerveza	\$ 2,997.00	\$ 3,316.00	\$ 3,954.00
X.	Discotecas y salones de fiestas	\$8,606.00	\$10,244.00	\$12,157.00
XI.	Expendio de mezcal	\$ 957.00	\$ 1,084.00	\$ 1,212.00
XII.	Hoteles con restaurante bar	\$ 2,870.00	\$ 3,188.00	\$ 3,507.00
XIII.	Licorerías	\$ 1,403.00	\$ 1,913.00	\$ 2,551.00
XIV.	Marisquería con venta de cerveza solo con alimentos	\$ 2,870.00	\$ 1,913.00	\$ 2,232.00
XV.	Marisquería con venta de cerveza, vinos y licores solo con alimentos	\$ 3,188.00	\$ 2,870.00	\$ 2,551.00
XVI.	Mini súper con venta de cerveza en botella cerrada	\$ 1,020.00	\$ 1,148.00	\$ 1,275.00
XVII.	Mini súper con venta de cerveza, vinos y licores en botella cerrada	\$ 1,212.00	\$ 1,594.00	\$ 1,913.00
XVIII.	Miscelánea y abarrotos con venta de cerveza en botella cerrada	\$ 957.00	\$ 1,084.00	\$ 1,148.00
XIX.	Miscelánea y abarrotos con venta de cerveza, vinos y licores en botella cerrada	\$ 1,084.00	\$ 1,339.00	\$ 1,594.00
XX.	Motel con servicio de bar	\$ 2,870.00	\$ 3,188.00	\$ 3,507.00
XXI.	Restaurante con venta de cerveza solo con alimentos	\$ 1,275.00	\$ 1,594.00	\$ 1,913.00
XXII.	Restaurante con venta de cerveza, vinos y licores con alimentos	\$ 1,913.00	\$ 2,232.00	\$ 2,551.00
XXIII.	Restaurante-bar	\$ 2,997.00	\$ 3,316.00	\$ 3,954.00
XIV.	Tendejón con venta de cerveza en botella cerrada	\$ 829.00	\$ 893.00	\$ 957.00
XXV.	Video-bar	\$ 2,997.00	\$ 3,316.00	\$ 3,954.00

Sección Sexta. Licencias y Permisos por la Explotación de Aparatos Mecánicos, Eléctricos y Electrónicos o Electromecánicos, instalados en los negocios o domicilios de los particulares

Artículo 74. Es objeto de este derecho la expedición de licencias y permisos para la explotación con fines de lucro de aparatos mecánicos, eléctricos y electrónicos o electromecánicos, instalados en los negocios o domicilios de los particulares.

Artículo 75. Son sujetos de este derecho las personas físicas o morales que les expidan licencias y permisos a que se refiere el artículo anterior.

Artículo 76. Este derecho se determinará y liquidará de conformidad con las siguientes cuotas:

	CONCEPTO	EXPEDICIÓN (Pesos)	REFRENDO (Pesos)	PERIODICIDAD
I.	Máquina sencilla de pie con uno o dos jugadores	500.00	250.00	Anual
II.	Máquina de videojuegos con un solo monitor para dos jugadores y	500.00	250.00	Anual

	simulador (X-Box, Ps2.)			
III.	Máquina de videojuegos con dos monitores y simulador	500.00	250.00	Anual
IV.	Máquina de refrescos y/o productos comestibles	1,200.00	1,000.00	Anual
V.	Máquina de Baile (pump)	500.00	250.00	Anual
VI.	Mesa de futbolito	500.00	250.00	Anual
VII.	Mesa de Jockey	500.00	250.00	Anual
VIII.	Mesa de billar	295.00	150.00	Anual
IX.	Pin Ball	500.00	250.00	Anual
X.	Juegos infantiles con o sin premio	500.00	250.00	Anual
XI.	Rockolas	500.00	250.00	Anual
XII.	TV con sistema de Nintendo	500.00	250.00	Anual
XIII.	Toro mecánico	1,050.00	750.00	Anual
XIV.	Sistema de computadora con renta de internet	247.00	100.00	Anual
XV.	Cambio de domicilio en general	1,260.00	1,260.00	Anual
XVI.	Ampliación de horario	360.00 por hora	360.00 por hora	Anual
XVII.	Cambio de propietario de aparatos mecánicos, eléctricos, electrónicos o electromecánicos	Se pagará el total del monto de inicio de operaciones de la maquina autorizada	Se pagará el total del monto de inicio de operaciones de la maquina autorizada	Anual
XVIII.	Cambio de denominación	308.00	308.00	Anual
XIX.	Ampliación de maquinas enunciadas en esta sección.	Se pagará el total del inicio de operaciones de la máquina que se solicite	Se pagará el total del monto de inicio de operaciones de la máquina que se solicite	Anual

Sección Séptima. Permisos para Anuncios y Publicidad

Artículo 77. Es objeto de este derecho la expedición de integración y/o refrendo de permisos para anuncios y publicidad que otorgue el Municipio, para la colocación de anuncios publicitarios visibles desde la vía pública, en forma temporal o permanente, o para la difusión de publicidad a través de una transmisión móvil en la vía pública.

Para efectos de este derecho se entenderá como anuncios comerciales o publicitarios como todo medio que proporcione información, orientación o identifique un servicio profesional, marca, producto o establecimiento con fines de venta de bienes o servicios, en tanto se realice, ubique o desarrolle en la vía pública del Municipio o tenga efectos sobre esta, repercutiendo en la imagen urbana.

Artículo 78. Son sujetos de este derecho, las personas físicas o morales que utilicen para anunciar la vía pública del Municipio, los propietarios o usuarios de un inmueble que se utilice para anunciar, los propietarios de los vehículos en los que se preste el servicio público de pasajeros, así como los promotores de cualquier empresa que soliciten anunciar y hacer publicidad en las modalidades que señala el artículo anterior, debiendo solicitar en todos los casos la autorización correspondiente.

Son responsables solidarios en el pago de los derechos a que se refiere esta sección, los propietarios o poseedores de predios, vehículos, fincas o construcciones y lugares de espectáculos en los que se realicen los actos publicitarios, así como los promotores de eventos, propietarios o administradores de marcas o negocios anunciados. En el caso de la publicidad móvil en altavoz, será responsable solidario aquel que preste dicho servicio de publicidad, aplicando supletoriamente lo que dispuesto en el Reglamento de la materia.

Artículo 79. Las Autoridades Fiscales municipales establecerán mediante disposiciones de carácter general, los requisitos para la expedición de licencias, permisos o autorizaciones en su caso, para colocar anuncios, el plazo de su vigencia, así como sus características, dimensiones y espacios en que se fijen o instalen, el procedimiento para su colocación y los materiales, estructuras, soportes y sistemas de iluminación que se utilicen en su construcción. Asimismo, establecerán las condiciones en que se autorice

22 OCTAVA SECCIÓN

SÁBADO 17 DE ABRIL DEL AÑO 2021

la publicidad móvil por medio de altavoz y en los vehículos en los que se preste el servicio de transporte público de pasajeros.

Cuando los anuncios se encuentren ubicados en algún bien inmueble será requisito obligatorio identificar dentro del trámite de forma clara y detallada la ubicación del mismo con su cuenta predial o cuenta en el padrón fiscal municipal.

Artículo 80. Las personas físicas o morales tenedoras o usuarias de anuncios, carteles o publicidad, en la vía pública o visible de la vía pública, requerirá de licencias, permisos o autorizaciones para su instalación y uso de conformidad con lo dispuesto en los ordenamientos legales aplicables en la materia, por los que pagarán los derechos por metro cuadrado conforme a la siguiente tarifa:

CONCEPTO	INTEGRACIÓN	REFRENDO	PERIODICIDAD
I. PARA ANUNCIOS PERMANENTES			
a) Pintado en pared, muro o tapial	\$150.00	\$140.00	Anual
b) Rotulado en pared, muro o tapial	\$250.00	\$180.00	Anual
c) Anuncio Giratorio:			
1. Luminoso	\$250.00	\$200.00	Anual
2. No luminoso	\$200.00	\$150.00	Anual
d) Anuncio publicitario en la vía pública de pantalla electrónica	\$1,540.00	\$1,050.00	Anual
e) Pintado o integrado en vidriera, escaparate o toldo	\$150.00	\$140.00	Anual
f) Soportado en fachada, barda o muro, tipo bandera:			
1. Luminoso	\$560.00	\$350.00	Anual
2. No luminoso	\$350.00	\$210.00	Anual
g) Bastidores móviles o fijos por unidad	\$300.00	\$150.00	Anual
h) Adosado o integrado en fachada:			
1. Luminoso	\$490.00	\$300.00	Anual
2. No luminoso	\$350.00	\$250.00	Anual
i) Auto soportado sobre azoteas, vía pública, terreno natural o móvil:			
1. Luminoso	\$800.00	\$560.00	Anual
2. No luminoso	\$520.00	\$350.00	Anual
j) Lona mayor a 3m ² por unidad	\$500.00	\$300.00	Anual
k) Lona menor a 3m ² por unidad	\$300.00	\$150.00	Anual
l) Mampara por unidad	\$200.00	\$150.00	Anual
m) Manta publicitaria por unidad	\$245.00	\$140.00	Anual
n) Cartel mayor a 3m ² por unidad	\$450.00	\$225.00	Anual
o) Cartel menor a 3m ² por unidad	\$350.00	\$150.00	Anual
p) Vallas publicitarias	\$245.00	\$150.00	Anual
q) En el exterior del vehículo o cualquier unidad de motor, transporte colectivo	\$300.00	\$200.00	Anual
r) En parabús:			
1. Luminoso	\$250.00	\$150.00	Anual
2. No luminoso	\$200.00	\$130.00	Anual
s) En gallardete o pendón	\$200.00	\$130.00	Anual
t) En máquina de refrescos por unidad	\$300.00	\$180.00	Anual
u) En cortinas metálicas	\$200.00	\$130.00	Anual
v) Stan de publicidad portátil o módulo de información	\$1,000.00	\$800.00	Mensual
II. PARA ANUNCIOS TEMPORALES (MÁXIMO 15 DÍAS)			

a) Pintado en pared, muro o tapial	\$140.00	\$130.00	Por evento
b) Rotulado en pared, muro o tapial	\$200.00	\$160.00	Por evento
c) Lona mayor a 3m ² por unidad	\$500.00	\$250.00	Por evento
d) Lona menor a 3m ² por unidad	\$300.00	\$120.00	Por evento
e) Plástico inflable mayor a 3m ²	\$800.00	\$500.00	Por día
f) Plástico inflable menor a 3m ²	\$700.00	\$400.00	por día
g) Mampara por unidad	\$200.00	\$150.00	Por evento
h) Manta publicitaria por unidad	\$150.00	\$100.00	Por evento
i) Cartel mayor a 3m ² por unidad	\$400.00	\$200.00	Por evento
j) Cartel menor a 3m ² por unidad	\$300.00	\$120.00	Por evento
k) Gallardete o pendón	\$150.00	\$120.00	Por evento
l) Módulos o carpas que no exceda 5 días instalado	\$300.00	No aplica	Por día
m) Difusión fonética de publicidad por unidad de sonido	\$150.00	\$100.00	Por día
n) Por distribución de folletos, volantes, trípticos, dípticos de publicidad por evento	\$200.00	No aplica	Por evento
o) Carteleras en cines por unidad	\$300.00	\$150.00	Por evento
p) Carteleras en mamparas o marquesinas	\$200.00	\$150.00	Por evento
q) Carteleras en cortinas metálicas	\$200.00	\$120.00	Por evento
r) Botarga	\$100.00	No aplica	Por día
s) Edecanes o demo edecanes	\$490.00	\$350.00	Por evento
t) Skydancer	\$420.00	\$280.00	Por evento
u) Proyección óptica o digital	\$350.00	\$266.00	Por evento
v) En globo aerostático por unidad	\$1600.00	\$1600.00	Por evento
w) En globo aerostático móviles por unidad	\$1900.00	\$1900.00	Por evento

Artículo 81. Las licencias, permisos o autorizaciones anuales referidas serán refrendados una vez cubiertos los derechos correspondientes, durante los tres primeros meses de cada año.

Las Autoridades Fiscales quedan facultadas para requerir de pago del derecho de anuncios y publicidad a todos aquellos contribuyentes que no tengan su expedición o permiso, y en su caso, proceder a su clausura temporal y/o definitiva según corresponda. Asimismo, podrán suscribir contratos con personas físicas o morales para que efectúen censos, con el objeto de registrar y actualizar el Padrón de Anuncios en el Ejercicio Fiscal 2021.

Las autoridades fiscales quedan facultadas para verificar y en su caso requerir el pago del derecho de anuncios publicitarios, a todos aquellos contribuyentes que encuadren en los supuestos previstos en esta Ley. Asimismo, estarán facultadas para cobrar de manera conjunta, el anuncio denominativo cuando se realice el pago de derechos por licencias de funcionamiento y de actualización al Padrón Fiscal Municipal, por expedición de licencias y refrendos de aparatos mecánicos, así como por la expedición y refrendos de licencias para giros con venta de bebidas alcohólicas.

Cuando los contribuyentes que hace mención el párrafo anterior no se encuentren inscritos en el padrón de anuncios, las autoridades fiscales procederán a determinar como pago provisional del Ejercicio, la cuota mínima de \$150.00 tratándose de giros que no enajenen bebidas alcohólicas, y de \$350.00 a giros que incluyan bebidas alcohólicas, pago que les da derecho a obtener la licencia correspondiente para la colocación de un anuncio publicitario de tipo denominativo mínimo, pintado sobre la fachada. Dicha licencia deberán solicitarla ante la Autoridad Fiscal competente, de acuerdo a los lineamientos técnicos que se expidan, adjuntando a la solicitud la copia del recibo de dicho pago.

En caso de que los propietarios de los establecimientos comerciales no cuenten con anuncio denominativo, deberán de manifestar tal circunstancia mediante un formato

gratuito que se proporcionará por la Tesorería Municipal, a través de los módulos recaudadores quienes serán los receptores del mismo, con la finalidad de que no se les considere sujetos del pago de este derecho. La autoridad fiscal deberá recepcionar el pago de la actualización al padrón sin cobrar el anuncio denominativo, reservándose en todo momento la facultad de verificación respecto de la inexistencia o existencia del mismo. Si el contribuyente realiza esta manifestación posterior al pago del derecho del anuncio denominativo, no procederá devolución alguna.

Lo dispuesto en el párrafo anterior no es óbice para que el Municipio emita posteriormente las recomendaciones técnicas correspondientes, así mismo para que las autoridades fiscales emitan los dictámenes de autorización o negación a la solicitud; así como para que requiera las diferencias a pagar, en caso de no corresponder el tipo o dimensiones del anuncio real al pago de derechos efectuado, según los lineamientos contenidos en las Leyes y Reglamentos aplicables, vigentes en la materia.

Asimismo, las autoridades administrativas que tengan a su cargo el otorgamiento de autorizaciones de funcionamiento o refrendo de actividades comerciales o de servicios, así como para la realización de eventos o espectáculos públicos, deberán invariablemente solicitar a las autoridades fiscales que se realice el cobro de los derechos previstos en esta Sección, antes de otorgar la anuencia para la realización de dicho espectáculo o evento.

Artículo 82. Las licencias, permisos o autorizaciones a que se refiere el presente artículo son de vigencia anual y los contribuyentes deberán solicitar su refrendo durante los meses de enero, febrero y marzo de cada año, para tal efecto deben presentar la solicitud que para este fin se tiene autorizada por la Tesorería, anexando los documentos que se establecen en el reglamento municipal referente a la materia aplicable.

Sección Octava. Agua Potable, Drenaje y Alcantarillado

Artículo 83. Es objeto de este derecho el consumo de agua potable; así como el servicio de conexión y reconexión a la red de agua potable y drenaje sanitario, que preste el Municipio.

Artículo 84. Son sujetos de este derecho los propietarios y copropietarios de los inmuebles, personas físicas o morales poseedoras de inmuebles a título de dueño o las que hayan adquirido derechos sobre los inmuebles que reciban estos servicios.

Artículo 85. El derecho por el servicio de agua potable se pagará conforme a las siguientes cuotas:

	CONCEPTO	CUOTA	PERIODICIDAD
I.	Cambio de nombre de usuario o razón social		Por evento
	a) Comercial nacional	\$ 1,000.00	
	b) Comercial local	\$ 300.00	
	c) Doméstica	\$ 200.00	
II.	Suministro de agua potable		Anual
	a) Comercial local	\$600.00	
	b) Comercial estatal	\$1,200.00	
	c) Comercial transnacional o nacional	\$30,000.00	
	d) Doméstica	\$200.00	
III.	Conexión de la red de agua potable (Toma de 1/2") hasta banquetta		Por conexión
	a) Comercial nacional	\$ 15,000.00	
	b) Comercial local	\$ 5,000.00	
	c) Doméstica en cemento	\$ 4,000.00	
	d) Doméstica en tierra	\$ 3,000.00	
IV.	Reconexión de la red de agua potable		Por conexión
	a) Comercial nacional	\$ 15,000.00	
	b) Comercial local	\$ 5,000.00	
	c) Doméstica en cemento	\$ 4,000.00	
	d) Doméstica en tierra	\$ 3,000.00	
V.	Comercial nacional		Por evento
	a) Comercial local	\$ 500.00	
	b) Nacional comercial	\$ 1,000.00	
	c) Doméstica en cemento	\$ 500.00	
	d) Doméstica en tierra	\$ 300.00	
VII.	Reparación de fuga en calle c/ concreto		Por evento
	a) Comercial nacional	\$ 2,000.00	
	b) Comercial local	\$ 1,500.00	
VIII.	Reparación de fuga en calle s/ concreto		Por evento
	a) Comercial nacional	\$ 1,500.00	
	b) Comercial local	\$ 1,000.00	
	c) Doméstica	\$ 800.00	

IX.	Cancelación de toma de agua potable		
	a) Comercial nacional	\$ 500.00	Por evento
	b) Comercial local	\$ 400.00	
	c) Doméstica en cemento	\$ 400.00	
	d) Doméstica en tierra	\$ 300.00	

Artículo 86. El derecho por el servicio de drenaje sanitario se pagará conforme a las siguientes cuotas:

	CONCEPTO	CUOTA	PERIODICIDAD
I.	Cambio de usuario		Por evento
	a) Comercial transnacional	\$ 25,000.00	
	b) Comercial local	\$ 300.00	
	c) Doméstica	\$ 150.00	
II.	Conexión a la tubería de drenaje		Por evento
	a) Comercial nacional	\$ 20,000.00	
	b) Comercial local	\$ 6,000.00	
	c) Doméstica tierra	\$ 5,000.00	
	d) Doméstica cemento	\$ 6,000.00	
III.	Reconexión a la tubería de drenaje		Por evento
	a) Comercial nacional	\$ 18,000.00	
	b) Doméstica tierra	\$ 2,500.00	
	c) Comercial local	\$ 10,000.00	
	d) Doméstica cemento	\$ 3,500.00	
IV.	Otros		
	a) Comercial nacional	\$5,000.00	Por evento
V.	Desazolve de alcantarillado público		Por evento
	a) Comercial local	\$ 3,000.00	
	b) Doméstica	\$ 1,000.00	
VI.	Revisión		
	a) General	\$ 5,000.00	Por evento

Son parte de estos derechos los costos necesarios para realizar las conexiones o reconexiones a las redes de agua potable y de drenaje sanitario; así como, el restablecimiento de pavimento, banquetas y guarniciones para llevar a cabo estos servicios, de acuerdo con las cuotas antes citadas.

Artículo 87. El servicio de Agua potable y drenaje sanitario deberá ser cubierto por anualidad anticipada en los meses de enero, febrero y marzo del año. El pago por anualidad anticipada del servicio no impide el cobro de diferencias que deba hacerse por el cambio de la tarifa o concepto durante el transcurso del año.

Sección Novena. Servicios Prestados en Materia de Salud y Control de Enfermedades.

Artículo 88. Es objeto de este derecho la prestación de los servicios en materia de Salud y Control de Enfermedades.

Artículo 89. Son sujetos de este derecho las personas físicas o morales que soliciten o utilicen los servicios a que se refiere el artículo siguiente.

Artículo 90. Los servicios en materia de salud y control de enfermedades que proporcionen las unidades médicas móviles, clínicas médicas municipales, casas de salud, Sistema de Desarrollo Integral para la Familia Municipal o similares, causarán derechos y se pagarán de conformidad con las siguientes cuotas:

	CONCEPTO	CUOTA	PERIODICIDAD
I.	Consulta médica.	\$80.00	Por evento
II.	Certificado médico prenatal	\$100.00	Por evento
III.	Certificado médico		Por evento
	a) Detenidos	\$200.00	
	b) Público en general	\$100.00	Por evento
IV.	Revisión médica mensual	\$80.00	Por evento
V.	Toma de glucosa	\$80.00	Por evento
VI.	Toma de presión arterial	\$30.00	Por evento
VII.	Sutura menor	\$80.00	Por evento
VIII.	Sutura mayor	\$150.00	Por evento
IX.	Inyecciones	\$30.00	Por evento

X.	Solución Equipo de venoclisis Punzocat	\$200.00	Por evento
XI.	Servicios prestados para el control de enfermedades de transmisión sexual.	\$80.00	Por evento
XII.	Por servicios de traslado de personas con una ambulancia, que incluye un operador, paramédico y equipo de trauma.	2,000.00	Por evento
XIII.	Renta de ambulancia/Servicio	\$1,000.00	Por evento
XIV.	Consulta de psicología	\$70.00	Por evento
XV.	Licencia sanitaria	\$150.00	Por evento
XVI.	Informe de rehabilitación o psicológicos	\$100.00	Por evento
	a) Permiso de cinco días (bailarinas y strippers)	\$250.00	Cinco días
	b) Permiso de quince días (sexoservidoras, bailarinas y strippers)	\$300.00	Quincenal
	c) Permisos sanitarios	\$100.00	Semestral
	d) Reposición de dictamen sanitario	\$120.00	Por evento
	e) Apertura de libreta de identificación sanitaria	\$100.00	Semestral
	f) Revisión Médica para bailarinas	\$60.00	Por evento
XVII.	Constancias de manejo higiénico de alimentos	\$60.00	Por evento

Sección Décima. Sanitarios y Regaderas Públicas

Artículo 91. Es objeto de este derecho el uso de servicios sanitarios y regaderas públicas, propiedad del Municipio.

Artículo 92. Son sujetos de este derecho las personas que utilicen los servicios de sanitarios y regaderas públicas.

Artículo 93. Se pagará este derecho por usuario, conforme a las siguientes cuotas:

	CONCEPTO	CUOTA	PERIODICIDAD
I.	Sanitario público	\$ 3.00	Por evento
II.	Regadera pública	\$10.00	Por evento

Sección Décima Primera. Servicios Prestados por las Autoridades de Seguridad Pública, Tránsito y Vialidad.

Artículo 94. Es objeto de este derecho los servicios prestados por el Municipio en materia de Seguridad Pública, Tránsito y Vialidad, de conformidad con lo dispuesto por esta Ley y demás ordenamientos legales aplicables en la materia.

Artículo 95. Son sujetos de este derecho las personas físicas o morales que soliciten y/o utilicen la prestación de los servicios mencionados en el artículo anterior.

Artículo 96. La prestación de servicios de seguridad pública solicitados por los particulares, causarán derechos y se liquidará de conformidad con las siguientes cuotas:

I.	CONCEPTO	CUOTA
	Por elemento contratado:	
	a) por 6 horas	\$200.00
	b) Por 8 horas.	\$ 150.00
	c) Por 12 horas.	\$ 200.00
	d) por 24 horas	\$600.00

Artículo 97. Causarán derechos los servicios prestados por el Municipio en materia de tránsito y vialidad, y se pagarán de conformidad con las siguientes cuotas:

	Concepto	Cuota en pesos	Periodicidad
I.	Servicio de arrastre de grúa:		
	a) Automóvil y camioneta hasta 1 carga de tonelada	840.00	Por evento
	b) Camión, autobús y microbús	2,000.00	Por evento

	c) Motocicletas y mototaxis	700.00	Por evento
	d) Vehículos pesados	2,000.00	Por evento
II.	Servicios especiales de elementos de tránsito y vialidad para eventos publicitarios, comerciales y de carácter particular, así como la realización de obras particulares que impliquen afectación a las vialidades		
	a) Patrulla	200.00	Por hora
	b) Elemento pedestre	100.00	Por hora
	c) Señalización	100.00	Por evento
	d) Encierro municipal	50.00	Por día
III.	Permiso para el uso de las calles de la vía pública para la realización de eventos publicitarios, comerciales y de carácter particular.	150.00	Por permiso

Sección Décima Segunda. Servicios Prestados en Materia de Protección Civil

Artículo 98. Son objeto de estos derechos los servicios prestados por las Autoridades Municipales en materia de Protección Civil de conformidad con lo dispuesto por la Ley de Ingresos y de manera supletoria por lo dispuesto en los ordenamientos legales aplicables en la materia.

Artículo 99. Son sujetos de estos derechos las personas físicas o morales que soliciten y utilicen la prestación de los servicios a que se hace mención en la presente sección.

Artículo 100. Causarán derechos los servicios prestados por el Municipio en materia de protección civil y se pagarán de conformidad con las siguientes cuotas:

	concepto	cuota en pesos	Periodicidad
I.	Por revisión de inmueble y estructuras	2,500.00	Por dictamen
II.	Dictamen de riesgo no estructural a escuelas	1,100.00	Por dictamen
III.	Cursos en materia de protección civil por persona	250.00	Por curso
IV.	Por revisión de inmueble y estructuras	2,500.00	Por dictamen
V.	Dictamen de Protección Civil	3,000.00	Por dictamen
VI.	Dictamen de protección civil para espectáculos públicos	\$3,000.00	Por dictamen

Sección Décima Tercera. Estacionamiento de Vehículos en Vía Pública

Artículo 101. Es objeto de este derecho el uso de la superficie autorizada de espacios públicos bajo el control del Municipio, para estacionamiento de vehículos en la vía pública.

Artículo 102. Son sujetos de este derecho las personas físicas o morales que hagan uso de la vía pública a que se refiere el artículo anterior.

Artículo 103. Este derecho se pagará conforme a las siguientes cuotas:

	CONCEPTO	CUOTA	PERIODICIDAD
I.	Vehículos particulares en zona restringida	\$ 10.00	Por hora
II.	Automóviles y vehículos de alquiler, por cajón cuota por estacionamiento	\$ 150.00	Mensual
III.	Camioneta de alquiler de carga (local), por cajón	\$ 150.00	Mensual
IV.	Camioneta de alquiler carga mixta	\$ 150.00	Mensual
V.	Ocupación vía pública (moto taxi)	\$ 80.00	Mensual

A). Corralón

Son objeto de estos derechos los servicios de arrastre de vehículos, el depósito de los mismos en corralones, bodegas, locales o predios propiedad del Municipio, y el almacenaje de bienes muebles, ya sea que hayan sido secuestrados por la vía del procedimiento administrativo de ejecución o que por cualquier otro motivo deban ser almacenados, a petición del interesado o por disposición legal o reglamentaria; como lo marque el reglamento de tránsito y vialidad.

	CONCEPTO	CUOTA	PERIODICIDAD
I.	Infracción de automóviles	\$200.00	Por día
II.	Infracción de motos/moto taxis	\$150.00	Por día

Sección Décima Cuarta. Servicios Prestados en Materia de Educación

Artículo 104. Es objeto de este derecho la inscripción a los diversos talleres que se imparten en Casa de Cultura, son sujetos de este derecho, las personas físicas o morales y pagarán la siguiente cuota:

Concepto	Cuota (Pesos)	Periodicidad
I. Capacitación en artes y oficios	\$ 50.00	Mensual
II. Capacitación artesanal e industrial	\$ 50.00	Mensual
III. Otros servicios prestados en materia de educación.	\$ 50.00	Mensual

Sección Décima Quinta. En Materia Inmobiliaria

Artículo 105. Es objeto de este derecho los servicios prestados por el Municipio en materia fiscal Inmobiliaria.

Artículo 106. Son sujetos de este derecho las personas físicas o morales que soliciten los servicios a que se refiere el artículo anterior.

Artículo 107. Se pagará, por los trámites, en materia Inmobiliaria, los siguientes conceptos:

CONCEPTO	CUOTA (PESOS)	PERIODICIDAD
I. Búsqueda y copia de recibos de pago	\$400.00	Por evento
II. Expedición de cedula por actualización o mejoras del predio	\$250.00	Por evento
III. Expedición de cedulas por constitución de régimen de condominio	\$300.00	Por evento
IV. Expedición de cedula por corrección	\$200.00	Por evento
V. Expedición de oficio con coordenadas para la referencia geográfica	\$600.00	Por evento
VI. Revisión técnica de la documentación de régimen de condominio	\$500.00	Por evento
VII. Expedición de oficio de diligencia de verificación por medidas físicas	\$500.00	Por evento
VIII. Elaboración de plano con visita a campo x m ²	\$20.00	Por evento
IX. Constancia de afectación del inmueble	\$150.00	Por evento
X. Certificación de deslinde de predios	\$5.00/m ²	Por evento
XI. Constancia de no adeudo predial	\$100.00	Por evento
XII. Certificación de la superficie de un predio		
a) 0 – 5,000 metros	\$620.00	Por evento
b) 5,001 – 10,000 metros	\$1,095.00	Por evento
c) 10,001 – 30,000.00	\$1,606.00	Por evento
d) 30,001 – 60,000	\$2,118.00	Por evento
e) 60,001 – 100,000	\$5,258.00	Por evento
f) 100,001 en adelante	\$10,444.00	Por evento
XIII. Certificación de la ubicación de un inmueble	\$584.00	Por evento
XIV. Constancia de no adeudo de impuesto predial.	\$80.00	Por evento
XV. Constancia de donación de Terreno.	\$70.00	Por evento
XVI. Constancia de venta de Terreno.	\$60.00	Por evento
XVII. Certificación de un inmueble.	\$200.00	Por evento
XVIII. Certificación de y lotificación (por lote).	\$1,000.00	Por evento
XIX. Certificación de localización de predio	\$500.00	Por evento
XX. Constancia de posesión		
Hasta un área de 400 m ² .	\$2,500.00	Por evento
De 401 m ² hasta 1,000 m ²	\$4,500.00	Por evento
De 1,001 m ² en adelante	\$6,500.00	Por evento

XXI.	Certificado de Apeo y Deslinde		
	a) Zona urbana	\$8.00	Por metro lineal
	b) Sub urbana	\$5.00	Por metro lineal
	c) Zona rural	\$3.00	Por metro lineal
XXII.	Actas de apeo y deslinde para terrenos de sembradura	\$3,000.00	Por evento
XXIII.	Otras constancias y certificaciones no indicadas	\$150.00	Por evento

Los derechos a que se refiere este capítulo podrán reducirse en un 30% cuando los trámites o servicios prestados sean como consecuencia de la realización de programas de regularización de tenencia de la tierra federal, estatal o municipal, así como la adquisición de viviendas de interés social en términos de la presente Ley y previa solicitud por escrito del interesado ante las Autoridades Fiscales Municipales.

Sección Décima Sexta. Por Servicios de Vigilancia, Control y Evaluación (5 al millar)

Artículo 108. Es objeto de este derecho la inscripción al padrón de contratistas de obra pública y/o el importe pagado de cada una de las estimaciones de obra pública.

Artículo 109. Son sujetos de este derecho, las personas físicas o morales, que realicen las situaciones jurídicas de hecho a que se refiere el artículo anterior.

Artículo 110. La base para la retención será la aplicada al monto de la estimación.

Artículo 111. Las personas a que se refiere el artículo anterior, pagarán para su inscripción en el padrón de contratistas, de conformidad con el artículo 94 Bis A, de la Ley de Hacienda Municipal del Estado de Oaxaca, la siguiente cuota:

CONCEPTO	CUOTA
I. Inscripción al Padrón de Contratistas de Obra Pública.	\$4,000.00
II. Reinscripción al padrón de contratistas anual.	\$3,000.00

Artículo 112. Las personas físicas o morales que celebren contratos de obra pública y servicios relacionados con la misma, con los Municipios, pagarán sobre el importe de cada una de las estimaciones de trabajo realizado, el equivalente al 5 al millar que corresponda.

Artículo 113. Los retenedores de los ingresos que por este derecho se recauden, deberán enterarlos en la Tesorería o Dirección de Ingresos según sea el caso, dentro de los cinco días hábiles siguientes a aquél en que se retengan.

Sección Décima Séptima. Alumbrado Público.

Artículo 114. Es objeto de este derecho la prestación del servicio de alumbrado público para los habitantes del municipio. Se entenderá por servicio de alumbrado público, el que el municipio otorga a la comunidad en calles, plazas, jardines y otros lugares de uso común.

Artículo 115. Son sujetos de este derecho los propietarios o poseedores que se beneficie (sic) del servicio de alumbrado público que proporcione el municipio, sin importar que la fuente de alumbrado se encuentre o no ubicado precisamente frente a su predio.

Artículo 116. Es base de este derecho el importe del consumo que los propietarios o poseedores de predios cubran a la empresa que suministre la energía eléctrica, aplicando las tasas previstas en las Leyes de Ingresos Municipales respectivas; y, sólo para el caso de que éstas no se publiquen la tasa aplicable serán (sic) del 8% para las tarifas 01, 1A, 1B, 1C, 02, 03, y 07 y 4% para las tarifas OM, HM, HS, y HT.

Artículo 117. El cobro de este derecho lo realizará la empresa suministradora del servicio, la cual hará la retención correspondiente, consignando el cargo en los recibos que expida por el consumo ordinario.

Artículo 118. La empresa suministradora del servicio deberá enterar las cantidades recaudadas por este derecho a los Ayuntamientos del Estado, por conducto de sus Tesorerías Municipales.

CAPÍTULO III
ACCESORIOS DE DERECHOS

Sección Única. Multas, Recargos y Gastos de Ejecución

Artículo 119. El pago extemporáneo de Derechos será sancionado con una multa de acuerdo a los tabuladores que para tal efecto se propongan y se tomarán a la Tesorería la cual percibirá el ingreso derivado de la infracción.

Artículo 120. El Municipio percibirá recargos de aquellos contribuyentes que soliciten y obtengan de la Tesorería, autorización y prórroga para pago en parcialidades del crédito fiscal, en cuyo caso deberán cubrir la tasa del 0.98% mensual.

Artículo 121. El Municipio percibirá recargos de aquellos contribuyentes que incumplan el pago de créditos fiscales, de conformidad con la tasa publicada por el Banco de México.

Artículo 122. El Municipio percibirá gastos de ejecución, cuando lleve a cabo el procedimiento administrativo de ejecución para el cobro de créditos fiscales, en los términos del Código Fiscal Municipal del Estado de Oaxaca.

TÍTULO SEXTO PRODUCTOS

CAPÍTULO ÚNICO PRODUCTOS

Sección Primera. Derivado de Bienes Inmuebles

Artículo 123. El Municipio percibirá productos derivados de sus bienes inmuebles, por los siguientes conceptos:

CONCEPTO	CUOTA	PERIODICIDAD
Renta de Oficina	\$ 5,000.00	Mensual

Sección Segunda. Derivado de Bienes Muebles e Intangibles

Artículo 124. Estos productos se causarán por el arrendamiento de los bienes muebles e intangibles propiedad del Municipio, o administrados por el mismo, se determinarán y liquidarán de conformidad con lo que se establezca en los contratos respectivos.

Artículo 125. El Municipio percibirá productos por los siguientes conceptos, conforme a las siguientes cuotas:

CONCEPTO	CUOTA	PERIODICIDAD
I. Pipa de agua 10000 litros (en el centro).	\$400.00	Por evento

Sección Tercera. Productos Financieros del Ramo 28

Artículo 126. El Municipio percibirá productos derivados de los rendimientos que genere la cuenta productiva correspondiente a las participaciones del Ramo 28

Artículo 127. El importe a considerar para productos financieros, será el obtenido de sus cuentas productivas específicas del presente ejercicio fiscal.

Sección Cuarta. Productos Financieros del Fondo III

Artículo 128. El Municipio percibirá productos derivados de los rendimientos que genere la cuenta productiva correspondiente a las aportaciones del Fondo III, Fondo de Aportaciones para la Infraestructura Social Municipal.

Artículo 129. El importe a considerar para productos financieros, será el obtenido de sus cuentas productivas específicas del presente Ejercicio Fiscal.

Sección Quinta. Productos Financieros del Fondo IV

Artículo 130. El Municipio percibirá productos derivados de los rendimientos que genere la cuenta productiva correspondiente a las aportaciones del Fondo IV, Fondo de Aportaciones para el Fortalecimiento de los Municipios y Demarcaciones del DF.

Artículo 131. El importe a considerar para productos financieros, será el obtenido de sus cuentas productivas específicas del presente Ejercicio Fiscal.

Sección Sexta. Productos Financieros de Convenios Federales

Artículo 132. El Municipio percibirá productos derivados de los rendimientos que genere la cuenta productiva correspondiente a los Convenios Federales que celebre.

Artículo 133. El importe a considerar para productos financieros, será el obtenido de sus cuentas productivas específicas del presente Ejercicio Fiscal.

Sección Séptima. Productos Financieros de Convenios Estatales

Artículo 134. El Municipio percibirá productos derivados de los rendimientos que genere la cuenta productiva correspondiente a los Convenios Estatales que celebre.

Artículo 135. El importe a considerar para productos financieros, será el obtenido de sus cuentas productivas específicas del presente Ejercicio Fiscal.

Sección Octava. Productos Financieros de Recursos Fiscales y Propios

Artículo 136. El Municipio percibirá productos derivados de rendimientos que genere la cuenta productiva correspondiente a los recursos fiscales y propios.

Artículo 137. El importe a considerar para productos financieros, será el obtenido de sus cuentas productivas específicas del presente Ejercicio Fiscal.

TÍTULO SÉPTIMO APROVECHAMIENTOS

CAPÍTULO I APROVECHAMIENTOS

Sección Primera. Multas

Artículo 138. El Municipio percibirá aprovechamientos por concepto de Multas, Reintegros, Participaciones derivadas de la aplicación de Leyes y aprovechamientos por aportaciones y cooperaciones; así como, el uso, goce o aprovechamiento de inmuebles de forma especial por los que se obtenga un beneficio económico, en relación a los bienes del dominio público, distintos de las contribuciones, de los ingresos derivados de financiamientos y de los que obtengan los organismos descentralizados y las empresas de participación municipal.

Artículo 139. Se consideran multas las faltas administrativas que cometan los ciudadanos a su Bando de Policía y Gobierno, por los siguientes conceptos:

I. VEHÍCULOS	CUOTA EN UMA
a) ACCIDENTES	
1. Por retirarse del lugar del accidente o no dar aviso a las autoridades competentes	17.75
2. Por no acatar las disposiciones de la autoridad competente para retirar de la vía pública cualquier vehículo accidentado, así como los residuos o cualquier otro material que hubiese esparcido en ella	11.84
3. Por abstenerse de colocar señales preventivas después de un accidente	9.47
4. Por participar en un accidente de tránsito en el que se produzcan hechos que pudieran configurar delito	35.51
5. Por accidente con otro vehículo en marcha	17.75
6. Por accidente con vehículo estacionado	23.67
7. Por accidente con objeto fijo	23.67
b) BOCINAS	
1. Contaminen con un vehículo de propulsión motriz el medio ambiente, haga uso excesivo e indebido de bocinas, claxon o cualquier otro objeto que exceda los decibeles permitidos y que ocasione contaminación auditiva conforme a los decibeles siguientes: 68 decibeles de las 6:00 a 22:00 horas. y de 65 decibeles de las 22:00 horas. a las 6:00 horas	59.18
c) CIRCULACIÓN	
1. Por conducir un vehículo sobre una isleta, camellón o sus marcas de aproximación.	9.47
2. Por no respetar a las preferencias de paso, al incorporarse a cualquier vía, al pasar cualquier cruceo o rebasar	9.47
3. Por violación a las disposiciones relativas al cambio de carril, al dar vuelta a la izquierda o derecha, en U	9.47
4. Por violar las disposiciones relativas a la circulación en reversa, cuando este lloviendo y en casos de accidente o de emergencia.	9.47
5. Por no respetar el derecho de los motociclistas para usar el carril, ciclistas y triciclos	9.47
6. Por transitar en vías primarias en las que exista restricción expresa	9.47

7. Por no respetar el carril derecho de circulación, así como el de contra flujo exclusivo para vehículos de transporte público.	9.47
8. Por rebasar el carril de tránsito opuesto cuando se acerque la cima de una pendiente o en curva	9.47
9. Por circular en sentido contrario	9.47
10. Por continuar la circulación cuando no haya espacio libre en la cuadra siguiente y se obstruya la circulación de otros vehículos.	9.47
11. Por rebasar sin cerciorarse de que algún conductor que le siga haya iniciado la misma maniobra	9.47
12. Por no conservar su derecha o aumentar la velocidad cuando otro vehículo intente rebasarlo	9.47
13. Por no circular a la derecha del eje de las vías cuando se transite por una vía angosta	9.47
14. Por rebasar por el carril de tránsito opuesto, cuando sea posible hacerlo en uno del mismo sentido de su circulación	9.47
15. Por no ceder el paso a vehículos que se acerquen en sentido contrario cuando el carril derecho éste obstruido	9.47
16. Por rebasar por el carril de circulación contrario, cuando haya clara visibilidad o cuando no esté libre de tránsito en una longitud suficiente para permitir efectuar maniobra sin riesgo	9.47
17. Por rebasar a menos de 30 metros de distancia de un cruce	9.47
18. Por rebasar por el carril de tránsito opuesto, para adelantar hileras de vehículos.	9.47
19. Por rebasar por el carril de tránsito opuesto, cuando la raya de pavimento sea continua	9.47
20. Por rebasar por el carril de tránsito opuesto, cuando el vehículo que le precede haya iniciado una maniobra de rebase.	9.47
21. Por dar vuelta en un cruce sin ceder el paso a los peatones que se encuentran en el arroyo	9.47
22. Por darse vuelta a la derecha sin tomar oportunamente el carril del extremo derecho o por no ceder el paso a los vehículos que circulen por la calle a la que se incorporen.	9.47
23. Por no tomar el extremo izquierdo de su sentido de circulación al dar vuelta a la izquierda en los cruces, donde el tránsito sea permitido, en ambos sentidos o no hacerlo en las condiciones establecidas.	9.47
24. Por no observar las reglas del caso, en las vueltas continuas a la izquierda o a la derecha	9.47
25. Por no hacer alto total a una distancia mínima de 5 metros del riel más cercano del cruce del ferrocarril	9.47
26. Por no ceder el paso al incorporarse a una vía primaria, a los vehículos que circulen por la misma	9.47
27. Por no salir con la suficiente anticipación y con la debida precaución de una vía primaria a los carriles laterales	9.47
28. Por no ceder el paso a los vehículos que se encuentran dentro de un cruce sin señalamiento y sin agente de tránsito	9.47
29. Por conducir un vehículo en retroceso en más de 20 metros sin precaución o interfiriendo el tránsito	11.84
30. Por retroceder en las vías de circulación continua o intersección	11.84
31. Por rebasar o adelantar un vehículo ante una zona de peatones	11.84
32. Por circular con menores de 10 años en los asientos delanteros	17.75
33. Falta de permiso para circular en caravana	9.47
34. Por darse a la fuga	17.75
35. Por no alternar el paso de vehículos uno a uno	9.47
d) COMBUSTIBLE	
1. Por abastecer combustible con el vehículo en marcha o detenerse en la vía pública por falta del mismo	17.75
e) COMPETENCIAS DE VELOCIDAD	
1. Por efectuar en la vía pública carreras o arrancones	35.51
f) CONDUCCIÓN DE AUTOMOTORES	
1. Por levantar o bajar pasaje en lugares no autorizados (vehículos particulares).	5.92

2. Por conducir sin licencia o permiso específico para el tipo de unidad	17.75
3. Por conducir con licencia o permiso vencido y sin tarjeta de circulación	23.67
4. Por permitir el titular de la licencia o permiso, que esta sea utilizada por otra persona y el vehículo no tenga tarjeta de circulación	23.67
5. Por conducir un automotor abrazando a una persona u objeto alguno	9.47
6. Por no hacer alto para ceder el paso a los peatones que se encuentren en el arroyo de los cruces o zonas marcadas para su paso	5.92
7. Por causar deslumbramiento a otros conductores o emplear indebidamente la luz alta	5.92
8. Por realizar actos que constituyan obstáculo para el tránsito de peatones y vehículos o poner en peligro a las personas o por causar daños a las propiedades públicas o privadas	11.84
9. Por manejar sin precaución	17.75
10. Por conducir con licencia o permiso cancelado por resolución de autoridad competente	29.59
11. Por conducir con licencia o permiso suspendido por autoridad competente	29.59
12. Por rebasar el cupo de pasajeros autorizados	5.92
13. Por circular vehículos de los que se desprenda materia	5.92
14. Por circular vehículos que produzcan ruido excesivo o que estén equipados con banda de oruga metálica o de madera o de cualquier otro material que dañe el pavimento.	9.47
15. Por obstaculizar los pasos determinados para los peatones discapacitados	17.75
16. Por no ceder el paso a las ambulancias, patrullas de policía, vehículos del cuerpo de bomberos, los convoyes militares y el ferrocarril o por seguirlos, detenerse o estacionarse a una distancia que pueda significar riesgo	23.67
17. Por no ceder el paso a escolares y peatones en zonas escolares	5.92
18. Por no obedecer la señalización de protección a escolares	5.92
19. Por prestar servicio público de transporte de pasajeros o de carga sin contar con la concesión permiso o autorización	59.18
20. Por violar las disposiciones relativas al aproximamiento a los vibradores o señalamientos en el pavimento ante vehículos de emergencia	23.67
21. Por negarse a entregar documentos oficiales, la tarjeta de circulación o en caso de infracción	35.51
22. Por conducir en estado de ebriedad. Por primera vez	35.51
22.1 Por segunda vez	59.18
22.2 Por tercera vez	82.85
23. Por manejar estando bajo el efecto de drogas. Enervantes o psicotrópicos. Por primera vez	35.51
23.1 Por segunda vez	59.18
23.2 Por tercera vez	82.85
24. Por ingerir bebidas embriagantes al conducir	35.51
25. Por circular a más de 20 kilómetros por hora dentro del perímetro de centros educativos, deportivos, hospitales e iglesias	5.92
26. Por no seguir las indicaciones de las marcas, señales que regulan el tránsito en la vía pública y las que hagan los agentes de tránsito	11.84
27. Por no hacer alto total y rebasar la línea de paso	11.84
28. Por circular donde exista restricción expresa para cierto tipo de vehículos	11.84
29. Por circular con las puertas abiertas	5.92
30. Por carecer o no funcionar las luces indicadoras de frenos	5.92
31. Por carecer o no funcionar los cuartos delanteros o traseros del vehículo	5.92
32. Por carecer de los faros principales o no encenderlos	8.29
33. Por no ir acompañado el titular del permiso de aprendizaje por un responsable que cuenta con licencia de conducir y sujetarse a los horarios y zonas que fija la autoridad de tránsito	11.84

34. Por no conservar la distancia mínima respecto al vehículo que le precede	5.92	7. Por estacionarse frente a una entrada de vehículo excepto la de su domicilio	11.84
35. Por conducir un vehículo con exceso de velocidad	23.67	8. Por estacionarse en sentido contrario	9.47
36. Por usar teléfonos celulares o entablar conversaciones telefónicas al momento de conducir	21.30	9. Por estacionarse en puente o estructura elevada	5.92
37. Por no detenerse a una distancia segura	5.92	10. Por estacionarse en las zonas autorizadas de carga y descarga, sin realizar actividad	17.75
38. Por carecer o no funcionar la luz para maniobras en reversas	5.92	11. Por estacionarse frente a rampas especiales de acceso a la banqueta para discapacitados	23.67
39. Falta de luz de tablero y velocímetro en malas condiciones de uso	3.55	12. Por desplazar o empujar por maniobras de estacionamiento a vehículos debidamente estacionados	7.10
40. Por falta de luces de galibo o demarcadora	3.55	13. Por permitir el ascenso y descenso de escolares sin hacer funcionar las luces de destello intermitente	5.92
41. Por traer faros traseros en malas condiciones	3.55	14. Por efectuar reparación de vehículos en la vía pública cuando estas no sean de emergencia o no colocar los dispositivos de abanderamiento obligatorios	3.55
g) EMISIONES DE CONTAMINANTES		15. Por estacionar a menos de 100 metros de una curva o cima sin visibilidad	5.92
1. No presentar los vehículos a verificaciones en las fechas señaladas	17.75	16. Por estacionarse en la zona de ascenso o descenso de pasajeros de vehículos de servicio público	11.84
2. No haber aprobado la verificación dentro del plazo establecido	17.75	17. Por estacionarse simulando una falla mecánica de vehículo	17.75
3. Emitir ostensiblemente humo y contaminantes a pesar de contar con la calcomanía de verificación	23.67	18. Por estacionarse a menos de 5 metros del riel más cercano de un cruce ferroviario	5.92
4. No portar calcomanía de verificación de contaminantes	11.84	19. Por estar estacionado en lugar prohibido o en más de una fila y su conductor no esté presente	17.75
5. Emitir en forma ostensible humo o contaminantes (Para vehículos registrados en otro Municipio, Estado o País)	23.67	20. Por estacionarse a menos de 10 metros de los accesos de entrada y salida de los edificios de las estaciones de bomberos, de hospitales, instalaciones militares, de los edificios de policía y tránsito de las los edificios de policía y tránsito de las terminales de transporte público de pasajeros y de carga	17.75
6. Tirar o arrojar objetos o basura desde el interior del vehículo	17.75	21. Por dejar el motor del vehículo encendido al estacionarlo y descender del mismo	9.47
h) EQUIPO PARA VEHICULO		22. Por no tomar las precauciones de establecimiento establecidas en subidas o bajadas	9.47
1. Por no contar con el equipo, sistemas, dispositivos y accesorios de seguridad, así como el extintor de incendios.	11.84	23. Por estacionar el vehículo sobre banquetas o camellones	17.75
2. Por no cumplir con la revista anual de los vehículos de transporte de pasajeros de carga	17.75	24. Por excederse en el tiempo de estacionamiento permitido	11.84
3. Por tener instaladas o hacer uso de torretas, faros rojos en la parte delantera o blancos en la parte trasera y sirena de uso exclusivo para vehículos policiales de tránsito y de emergencia, sin la autorización correspondiente	23.67	25. Por estacionarse en cajones para discapacitados	23.67
4. Por carecer de llanta de refacción o no traerla en condiciones de uso, así como transitar con llantas lisas o en mal estado	5.92	26. Por la acción consistente en apartar lugares de estacionamiento	11.84
5. Por producir ruido excesivo por modificaciones al claxon, al silenciador, o instalación de otros dispositivos, de igual manera forma pesos y dimensiones.	11.84	27. Por abandonar vehículos en la vía pública	35.51
6. Por carecer de alguno de los espejos retrovisores.	5.92	28. Por estacionar vehículos fuera del límite permitido	17.75
7. Por no utilizar el conductor de pasajeros los cinturones de seguridad siempre que el vehículo los traiga de origen	17.75	29. Por estacionarse sobre jardines o áreas verdes municipales	17.75
8. Por no revisar las condiciones mecánicas de vehículo, así como su equipo.	5.92	j) DISCAPACITADOS	
9. Por no contar con extintor de incendios en buenas condiciones.	3.55	1. Por no ceder el paso a los ancianos, escolares menores de 12 años y a los discapacitados en las intersecciones y zonas marcadas para este efecto y por no mantener detenidos los vehículos hasta que acaben de cruzar	11.84
10. Por traer un sistema eléctrico defectuoso	3.55	k) OBSTACULOS	
11. Por traer un sistema de dirección defectuoso	3.55	1. Por portar ventanillas rótulo, carteles y objetos opacos que obstaculicen la visibilidad del conductor.	9.47
12. Por traer un sistema de frenos defectuoso	3.55	2. Por obscurecer o pintar los cristales que impidan la visibilidad del interior del vehículo	9.47
13. Por traer un sistema de ruedas defectuosas	3.55	l) PLACAS O PERMISOS PARA TRANSITAR	
14. Por traer vidrios polarizados, tintados, obtusos, etc., que impidan la visibilidad al interior del vehículo cuando no sean de origen	17.75	1. Por circular sin ambas placas	23.67
15. Por circular con vehículos con parabrisas y medallones estrellados, rotos, o sin estos que impidan la visibilidad correcta del conductor	9.47	2. Por no coincidir los números y letras de las placas con la calcomanía y tarjeta de circulación	35.51
16. Luz baja o alta desajustada	3.55	3. Por no portar la tarjeta de circulación correspondiente	23.67
17. Falta de cambio de intensidad	3.55	4. Por no portar las calcomanías correspondientes al número de placas, así como la emisión de contaminantes	17.75
18. Falta de luz posterior de placa	3.55	5. Por conducir sin el permiso provisional para transitar	23.67
19. Uso de colores emblemas y cortes de vehículos de emergencia o servicio público.	11.84	6. Placa sobre puesta o alterada	71.01
20. Sistema de freno de mano en malas condiciones	3.55	m) SEÑALES	
21. Por carecer de silenciador de tubo de escape	5.92	1. Por no obedecer las señales preventivas	5.92
i) ESTACIONAMIENTO		2. Por no obedecer las señales restrictivas	9.47
1. Por obstruir la visibilidad de señales de tránsito, al estacionarse	17.75	3. Por no obedecer la señal de alto, siga o preventiva cuando así lo indique el semáforo o cualquier otro señalamiento	9.47
2. Por estacionarse en lugares prohibidos	17.75		
3. Por o estacionar un vehículo en zonas urbanas a una distancia mayor a 30 centímetros de la acera	9.47		
4. Por no dirigir las ruedas delanteras hacia la guarnición al estacionarse en batería	5.92		
5. Por estacionarse en más de una fila	17.75		
6. Por estacionarse en carreteras y en vías de tránsito continuo; o en los carriles exclusivos para autobuses y trolebuses	5.92		

4. Por no obedecer las señales o indicaciones del agente de tránsito, los conductores de automotores que transiten por museos, centros educativos, hospitales, parques públicos, bibliotecas y campos deportivos.	9.47
5. Por no detenerse, en la intersección del ferrocarril antes de cruzar, exista o no señal de alto	5.92
6. Por no obedecer el señalamiento y transitar por vialidades o carriles en donde se prohíba	11.84
n) TRANSPORTE DE CARGA	
1. Por circular los vehículos de transporte de explosivos, inflamables, corrosivos y en general sin los contenedores y tanques especiales para cada caso y en las vialidades determinadas	35.51
2. Por no portar extinguidor de fuego en buenas condiciones de uso	9.47
3. Por transportar carga que rebasa las dimensiones laterales del vehículo o sobresalga más de un metro en la parte posterior	14.20
4. Por transportar carga que se derrame o esparza en la vía pública o que no se encuentre debidamente cubierta tratándose de materiales granel	14.20
5. Por circular con vehículos de transporte de carga en horarios y rutas no autorizadas dentro de los perímetros de las poblaciones o realizar maniobras de carga o descarga que entorpezcan el flujo de peatones y automotores	17.75
6. Por transportar carga que dificulte la estabilidad o conducción del vehículo o estorbe la visibilidad lateral del conductor	9.47
7. Por transportar cargas que no estén debidamente sujetas con los amarres necesarios	11.84
8. Por circular los vehículos de transporte público de carga fuera de carril destinado para ellos	9.47
9. Por transportar personas en la parte exterior de la carrocería	11.84
10. Por no colocar banderas, reflejantes rojos o indicadores de peligro cuando sobresalga la carga.	11.84
11. Por transportar o arrastrar la carga en condiciones que signifiquen peligro para personas o bienes.	17.75
o) VELOCIDAD	
1. Por detener la marcha o reducir la velocidad sin hacer funcionar la luz del freno o sin sacar el brazo extendido horizontalmente	9.47
2. Por cambiar de dirección sin usar la luz direccional correspondiente o sacar el brazo para señalar el cambio	9.47
3. Por circular a mayor velocidad de 20 kilómetros por hora en las zonas de centros educativos, oficinas públicas, unidades deportivas, hospitales iglesias y demás lugares de reunión cuando haya concurrencia de personas	9.47
4. Por circular en las vías públicas a más velocidad de la que se determine en los señalamientos respectivos	9.47
5. Por no tomar oportunamente el carril correspondiente al dar la vuelta a la izquierda o derecha	9.47
6. Por transitar sobre las aceras y áreas reservadas para peatones	11.84
7. Por viajar más personas de las autorizadas en la tarjeta de circulación	17.75
8. Por no utilizar sus sistemas de alumbrado en la noche o cuando no hubiese suficiente visibilidad durante el día	17.75
9. Por entorpecer la vialidad. Por transitar a baja velocidad.	5.92
10. Por no disminuir la velocidad ante vehículos de emergencia	11.84
p) TRANSPORTE PÚBLICO DE PASAJEROS, URBANO, SUBURBANO, FORÁNEO, TAXIS Y MOTOTAXIS	
1. Por permitir sin precaución el ascenso y descenso	11.84
2. Por permitir el ascenso y descenso fuera de los lugares señalados para tal efecto	11.84
3. Por producir demasiado ruido y la emisión de humo sea ostensible	11.84
4. Por hacer reparaciones en la vía pública	5.92
5. Por no transitar en el carril derecho	5.92
6. Por no atender debidamente al público usuario, transeúnte, vecinos y agentes	9.47
7. Por no colocar en lugar visible para el usuario el original de la tarjeta de identificación autorizada	5.92
8. Por transportar más pasajeros de los autorizados	17.75
9. Por no usar el uniforme o distintivo de la empresa transportadora	9.47
q) TAXIS	

1. Por no dar aviso de la suspensión del servicio	5.92
2. Por hacer en el sitio reparaciones a los vehículos. Por estacionarse fuera de la zona señalada para el efecto	5.92
3. Por no respetar las tarifas establecidas	11.84
4. Por exceso de pasajeros o sobrecupo	17.75
5. Por no exhibir en lugar visible la identificación del conductor y que contenga toda la información solicitada	5.92
6. Por no entregar el boleto correctamente al usuario que notifique el número de la unidad y el nombre de la empresa	5.92
7. Por no exhibir la póliza de seguros	9.47
8. Por utilizar la vía pública como terminal	11.84
9. Por no presentar a tiempo las unidades para revisión físico-mecánica	17.75
10. Por estacionar en la vía pública las unidades que no estén en servicio activo	11.84
r) MOTOCICLISTA	
1. Por retirarse del lugar del accidente o no dar aviso a las autoridades competentes	17.75
2. Por no retirar de la vía pública el vehículo accidentado, así como los residuos o cualquier otro material esparcido	11.84
3. Por participar en un accidente de tránsito en el que se produzcan hechos que pudieran configurar delito	35.51
s) CIRCULACIÓN (MOTO TAXI)	
1. Por conducir sobre una isleta, camellón o sus marcas de aproximación	11.84
2. Por violar las disposiciones relativas a las preferencias de paso al incorporarse a cualquier cruce o rebasar	9.47
3. Por violar las disposiciones relativas al cambio de carril, al dar la vuelta a la izquierda, derecha o en "U"	9.47
4. Por no respetar el carril derecho, así como el de contraflujo exclusivo para vehículos de transporte público	9.47
5. Por circular en sentido contrario	9.47
6. Por no ceder el paso a los vehículos que se encuentran circulando en la glorieta	9.47
7. Por no circular a la derecha del eje de las vías cuando se transite por una vía angosta	9.47
8. Por rebasar vehículos u otra motocicleta por el acotamiento	5.92
9. Por no conservar su derecha o aumentar la velocidad cuando otro, vehículo intente rebasarlo	5.92
10. Por rebasar sin cerciorarse de que ningún conductor cuando le siga haya iniciado la misma maniobra	5.92
11. Por rebasar por el carril de tránsito opuesto cuando sea posible hacerlo en uno del mismo sentido de circulación	5.92
12. Por no ceder el paso a vehículos que se acerquen en sentido contrario cuando el carril derecho esté obstruido	7.10
13. Por rebasar por el carril de circulación contrario, cuando haya clara visibilidad o cuando no esté libre de tránsito en una longitud suficiente para permitir efectuar maniobra sin riesgo	5.92
14. Por rebasar el carril de transitar opuesto para adelantar hileras de vehículos	5.92
15. Por rebasar por el carril de tránsito opuesto, cuando la raya de pavimento sea continua	5.92
16. Por rebasar por el carril de tránsito opuesto, cuando el vehículo que le precede haya iniciado una maniobra	5.92
17. Por dar vuelta en un cruce sin ceder el paso a los peatones que se encuentran en el arroyo	5.92
18. Por dar vuelta a la derecha sin tomar oportunamente el carril del extremo derecho o por no ceder el paso a los vehículos que circulen a la calle que se incorporen	5.92
19. Por conducir sin licencia o permiso específico para el tipo de unidad	21.30
20. Por conducir con licencia o permiso específico vencido y sin tarjeta de circulación	21.30
21. Por permitir el titular de la licencia o permiso, que esta sea utilizada por otra persona y el vehículo no tenga tarjeta de circulación	23.67
22. Por no hacer alto para ceder el paso a los peatones que se encuentren en el arroyo de los cruces o zonas marcadas para su paso	5.92

23. Por efectuar en la vía pública carreras o arrancones	35.51	x) VELOCIDAD (MOTOS)	
24. Por realizar actos que constituyen obstáculo para el tránsito de peatones y vehículos o poner en peligro a las personas o por causar daños a las propiedades públicas o privadas.	5.92	1. Por no tomar oportunamente el carril correspondiente al dar vuelta a la izquierda o derecha	5.92
25. Por manejar sin precaución	9.47	2. Por transitar sobre las aceras y áreas reservadas para peatones	11.84
26. Por conducir con licencia o permiso cancelado por resolución de autoridad competente	11.84	3. Por viajar más personas de las autorizadas en la tarjeta de circulación	14.20
27. Por obstaculizar los pasos determinados para los peatones discapacitados	17.75	4. Por asirse o sujetar su motocicleta a otro vehículo que transite por la vía pública	11.84
28. Por no ceder el paso a las ambulancias, patrullas de policía, vehículos del cuerpo de bomberos, los convoyes militares y el ferrocarril o por seguirlos, detenerse o estacionarse a una distancia que pueda significar riesgo	11.84	5. Por llevar carga que dificulte su visibilidad, equilibrio o adecuada operación o constituya un peligro para sí u otros usuarios de la vía pública	11.84
29. Por violación a las disposiciones relativas al aproximamiento a los vibradores	5.92	6. Por realizar actos de acrobacia.	21.30
30. Por negarse a entregar documentos oficiales, la placa de circulación o en caso de infracción.	11.84	y) CICLISTAS	
31. Por conducir en estado de ebriedad.	35.51	1. Por no circular sobre extrema derecha de la vía que transite	5.92
32. Por circular a más de 20 kilómetros por hora dentro del perímetro de centros de población, centros educativos, deportivos, hospitales e iglesias.	5.92	2. Por no respetar las señales e indicaciones de los agentes de tránsito	5.92
33. Por no seguir las indicaciones de las marcas, señales que regulan el tránsito en la vía pública y las que hagan los agentes de tránsito.	5.92	3. Por no respetar las señales de los semáforos	5.92
34. Por no hacer alto total y rebasar la línea de paso, obstruyendo el paso a peatones que transiten por museos, centros deportivos, parques, hospitales y edificios públicos.	5.92	4. Por circular sin precaución en las ciclistas o sobre la extrema derecha de la vía en que transiten	5.92
35. Por no circular sobre la extrema derecha cuando viaje, con otras personas además del conductor o transporte de carga	5.92	5. Por transitar sobre la superficie de rodamiento en las arterias principales	5.92
36. Por no circular por el centro del carril	5.92	6. Por no cumplir con las disposiciones de seguridad.	3.55
t) ESTACIONAMIENTO.		7. Por asirse o sujetar su vehículo a que transite por la vía pública	5.92
1. Por estacionarse en lugares prohibidos	14.20	8. Por transitar sobre las aceras y áreas reservadas para peatones	5.92
2. Por estacionarse en más de una fila	14.20	9. Por asirse o sujetar su bicicleta a otro vehículo que transite por la vía pública	5.92
3. Por estacionarse frente a una entrada de vehículo excepto la de su domicilio	14.20	10. Por llevar carga que dificulte su visibilidad, equilibrio o adecuada operación o constituya un peligro para sí u otros usuarios de la vía pública.	5.92
4. Por estacionarse en sentido contrario	11.84	II. FALTAS ADMINISTRATIVAS:	
5. Por estacionarse frente a rampas especiales ascenso a la banqueta para discapacitados	14.20	a) Escandalizar en la vía pública.	35.51
6. Por estacionarse en la zona de ascenso y descenso de pasajeros de vehículos de servicio público.	14.20	b) Grafiti en bienes de dominio público y privado (más la reparación del daño)	59.18
7. Por dejar el motor de la motocicleta encendido al estacionarla y descender de la misma.	9.47	c) Hacer necesidades fisiológicas en la vía pública	17.75
8. Por estacionarse en las aceras, camellones, andadores y otras vías reservadas a los peatones.	5.92	d) Por insultos a la autoridad.	59.18
u) LUCES		e) Ingerir bebidas alcohólicas en la vía y los espacios públicos	29.59
1. Por circular sin encender los faros delanteros y luces posteriores	5.92	f) Quema de juegos pirotécnicos sin permiso	59.18
2. Por no encender las luces direccionales al cambiar de carril, en las vías de dos o más carriles de un mismo sentido	5.92	g) Tirar basura en la vía pública	59.18
3. Por no emplear las luces direccionales para indicar cambios de dirección o en paradas momentáneas o estacionamiento de emergencias con advertencia	3.55	h) Tener relaciones sexuales en la vía pública	59.18
4. Por no revisar en las condiciones mecánicas del vehículo que manejen, así como su equipo	3.55	i) Los sexoservidores y las sexoservidoras que no acudan a revisión y no cuenten con su carnet sanitario	35.51
5. Por carecer de faro principal, no funcionar o portarlo incorrectamente cuando se encuentre circulando de noche	5.92	j) Quema de basura y desechos	23.67
6. Por carecer de lámpara o reflejante posterior, luces direccionales o intermitentes	5.92	k) Obstrucción en la vía pública (banquetas y calles)	17.75
v) PLACAS O PERMISOS PARA CIRCULAR (MOTOS)		l) Desperdiciar el agua potable	59.18
1. Por circular sin placas	23.67	m) Tomas clandestinas de agua potable y drenaje	118.36
2. Por no portar tarjeta de circulación	21.30	n) Entorpecer y obstaculizar las labores policiales, de bomberos, paramédicos y demás cuerpos de auxilio	41.43
w) SEÑALES (MOTOS)		o) Incurrir en actos sexuales en la vía pública, en el interior de una unidad de motor que se encuentre circulando o estacionada en la vía pública, en terrenos o parajes desolados	59.18
1. Por no obedecer las señales preventivas	5.92	p) Pegar y colocar propaganda impresa en la vía pública sin permiso (circos, bailes, espectáculos)	23.67
2. Por no obedecer las señales restrictivas	5.92	III. DE LAS INFRACCIONES A LAS OBLIGACIONES GENERALES	
3. Por no obedecer la señal de alto, siga o preventiva cuando así lo indique el semáforo o cualquier otra señal	5.92		
4. Por transitar por vialidad o carriles donde lo prohíba el señalamiento	5.92		

a) Por impedir que el inspector autorizado realice labores de inspección, así como por insultar a los mismos.	35.51	s) No pagar en forma total o parcial las contribuciones y productos, dentro de los plazos señalados por las leyes fiscales	35.51
b) Por no presentar las manifestaciones, declaraciones y avisos requeridos por la Autoridad Municipal, ó presentarlos de manera extemporánea	59.18	t) Evadir el pago de las prestaciones fiscales como consecuencia de inexactitudes, simulaciones, falsificaciones u otras maniobras similares	59.18
c) Por resistirse por cualquier medio a las visitas de inspección, o por no suministrar los datos. Informes o documentos que legalmente puedan exigir los inspectores.	35.51	u) Ostentar en forma no idónea o diversa de lo que señalen las disposiciones fiscales, la comprobación del pago de una prestación fiscal	23.67
d) No haber presentado aviso a la autoridad Municipal sobre el inicio de actos o actividades que requieran licencia	47.34	v) Traficar con los documentos o comprobantes del pago de prestaciones fiscales, o hacer uso ilegal de ellos	35.51
e) No tener a la vista la Cedula o Licencia Municipal, permisos, avisos, u otra documentación que ampare el legítimo desarrollo de los actos o actividades que se desempeñan	23.67	w) No conservar la documentación o bienes que les sean dejados en depósito en virtud de una visita domiciliaria o de la aplicación del Procedimiento Administrativo de Ejecución.	23.67
f) Por infringir disposiciones fiscales municipales en forma no prevista en los incisos anteriores	59.18	x) Traspasar o ceder los derechos derivados de la licencia de funcionamiento sin la autorización expresa de la Autoridad Municipal.	59.18
g) No contar con los dispositivos de seguridad necesarios para evitar siniestros; no contar con botiquín para primeros auxilios o extintores, y no tener señaladas las salidas de emergencias, medidas de seguridad y protección civil en los casos necesarios	47.34	IV. EN MATERIA DE COMERCIOS, INDUSTRIAS Y PRESTACIÓN DE SERVICIOS	
h) Por mantener vista directa desde la vía pública a centros botaneros, cantinas bares, video bares, discotecas y giros similares	41.43	a) No haber presentado aviso a la Autoridad Municipal sobre el inicio de actos o actividades que requieran la inscripción al padrón municipal y la expedición de la Cédula de Registro	59.18
i) Por vender o permitir el consumo de bebidas alcohólicas sin alimentos, en restaurantes, cenadurías y fondas	47.34	b) No haber presentado aviso a la Autoridad Municipal sobre el aumento, reducción o modificación de la ubicación, linderos o dimensiones del establecimiento autorizado mediante una licencia municipal	59.18
j) Por violar, quitar o romper el sello de clausura a los giros, fincas o acceso de construcción previamente clausurados	59.18	c) No haber presentado aviso a la Autoridad Municipal sobre el cambio de propietario o administrador del establecimiento autorizado con una licencia municipal, incluyendo en aquel el cambio de denominación o razón social de personas morales	35.51
k) Por violación a los sellos de clausura para establecimientos comerciales que no enajenen bebidas alcohólicas	59.18	d) No haber presentado aviso a la Autoridad Municipal sobre cualquier cambio que afecte los términos, circunstancias y condiciones para los que, y en función de los cuáles se expidió la cédula, permiso y/o autorización	35.51
l) Por retiro de sellos por personas ajenas a la Autoridad Municipal	59.18	e) No haber presentado aviso a la Autoridad Municipal sobre la baja del establecimiento comercial	35.51
m) Por proporcionar datos e información falsa a las autoridades fiscales	47.34	f) No tener a la vista la Cédula de Registro o Actualización Fiscal al Padrón Municipal, permisos, avisos al Padrón Municipal de Comercio y otra documentación que ampare el legítimo desarrollo de los actos o actividades que se desarrollan	11.84
n) Obtener o usar más de una clave de registro que corresponda, para el cumplimiento de las obligaciones fiscales municipales.	53.26	g) Por realizar actos no contemplados en la Cédula, permiso o autorización; fuera de los locales o fuera de los horarios autorizados	59.18
o) Manifestar negociaciones propias, o realizar actividades gravables a través de terceros, sin pagar las contribuciones correspondientes	35.51	h) Utilizar aparatos de sonido fuera de los límites permitidos	59.18
p) No tener los permisos, licencias, autorizaciones, tarjetas, boletas de registro o cualquier otro documento exigido por las disposiciones fiscales en los lugares que para el efecto señalen; no citar su clave de registro o cuenta, según el caso, en las declaraciones, manifestaciones, solicitudes y gestiones que hagan ante cualquier dependencia.	23.67	i) Por no ser independiente de casa habitación o traspaso, o volver a abrir los accesos que se le cancelaron cuando ya se haya obtenido la licencia.	59.18
q) Abrir una negociación o establecimiento comercial, industrial o de prestación de servicios sin solicitar previamente la cédula de empadronamiento o la autorización correspondiente; o sin llenar los requisitos exigidos por los ordenamientos fiscales	59.18	j) En los giros que operen fuera de horario autorizado, a excepción de aquellos que vendan bebidas alcohólicas por hora o fracción previamente autorizados	59.18
r) Tener en las negociaciones o establecimientos comerciales, industriales o de prestación de servicios, instalaciones diversas de las aprobadas por el Ayuntamiento, cuando las disposiciones legales exijan tal aprobación; o modificarlas sin el correspondiente aviso o permiso	23.67	k) Por vender o permitir el consumo de bebidas alcohólicas, en los establecimientos no autorizados para ello	59.18
		l) Por hacer uso de banquetas, calles, plazas, o cualquier otro lugar público, para la exhibición o venta de mercancías o	59.18

32 OCTAVA SECCIÓN

SÁBADO 17 DE ABRIL DEL AÑO 2021

para el desempeño de trabajos particulares, sin la autorización o el permiso correspondiente		f) No retire a personas en estado de ebriedad del local, cuando causen desorden o actos que atenten contra la moral	35.51
m) Por trabajar en la vía pública como prestador de servicios o de cualquier actividad comercial cuando requiera del permiso o licencia de la Autoridad Municipal o no cuente con ella, o bien que lo haga sin sujetarse a las condiciones reglamentarias requeridas por la autoridad	35.51	g) Por vender al público o permitir el consumo de bebidas alcohólicas sin contar con el permiso o la licencia respectiva	35.51
n) Por impedir o dificultar a las autoridades encargadas la verificación e inspección del establecimiento, por negarse a presentar la Cédula al Padrón Municipal, y el recibo que ampara el refrendo del Ejercicio Fiscal vigente que se le requiera al dueño o encargado del establecimiento	35.51	h) Por no colocar en lugar visible en el exterior del establecimiento avisos en los que se prohíbe la entrada a menores de 18 años de edad en los casos que no proceda su admisión	23.67
o) Por tener habitaciones privadas, con excepción de las áreas de servicios, dentro de los establecimientos, así como el ingreso a pasillos que se comuniquen a otro inmueble distinto al señalado	59.18	i) Carezca de los anuncios restrictivos a que hace referencia el reglamento respectivo	11.84
p) Por condicionar la ocupación de mesas o espacios sobre consumo	35.51	j) No contar con su Licencia Sanitaria, expedida por la autoridad competente	23.67
q) Exija determinado consumo de alimentos, productos o servicios	35.51	k) No contar con el Dictamen de Protección Civil, expedida por la autoridad competente	23.67
r) Por vender alimentos en aparente estado de descomposición	35.51	l) No realizar el aseo antes y después de sus actividades diarias, del establecimiento y la zona circundante	23.67
s) Por servir alimentos y manipular dinero al mismo tiempo	35.51	m) Por expender bebidas alcohólicas a menores de edad o a personas en visible estado de ebriedad o bajo el influjo de drogas o a personas con deficiencias mentales o a personas que porten armas, o que vestan uniformes de las fuerzas armadas, de policía o tránsito:	59.18
t) Por no respetar el horario de funcionamiento fijado en la cédula, permiso y/o autorización	35.51	n) Por vender o permitir el consumo de bebidas de contenido alcohólico en lugares y días prohibidos, o en los horarios prohibidos	59.18
u) Por no pagar el giro complementario a su actividad preponderante	35.51	o) Por alterar o arrendar la licencia u operar con giro distinto al autorizado en la misma	35.51
v) Por no contar con licencia sanitaria, expedida por autoridad competente	23.67	p) Por permitir juegos y apuestas prohibidos por las disposiciones aplicables a la materia	59.18
w) Por no contar con constancia de manejo de alimentos	35.51	q) Por impedir o dificultar a las autoridades encargadas la verificación e inspección del establecimiento y por negarse a presentar la licencia o permiso municipal y el recibo que ampara la revalidación del Ejercicio Fiscal vigente que se le requiera al dueño o encargado del establecimiento	35.51
x) Por alterar o arrendar la cédula, permiso y/o autorización u operar con giro distinto al autorizado en la misma	59.18	r) Por no impedir o no denunciar actos que pongan en peligro el orden en el establecimiento o cuando tengan conocimiento o encuentren en el mismo a alguna persona que consuma o posea estupefacientes o droga	35.51
y) Por suministrar datos falsos a las autoridades para el otorgamiento de la cédula, permiso y/o autorización	59.18	s) Por no contar con vigilancia debidamente capacitada para dar seguridad a los concurrentes y vecinos del lugar en bailes, centros nocturnos, bares, cabarets, centros botaneros, espectáculos públicos y similares	59.18
z) Cuando se incumpla alguna de las obligaciones que establece el reglamento respectivo o cuando se violen los preceptos que dispongan las leyes, reglamentos o normas oficiales que sean aplicables al funcionamiento de comercios, industrias y prestación de servicios	59.18	t) Por vender bebidas alcohólicas adulteradas, contaminadas o alteradas	59.18
V. EN ESTABLECIMIENTOS AUTORIZADOS PARA VENTA DE BEBIDAS ALCOHÓLICAS		u) Por vender bebidas alcohólicas fuera del establecimiento, sin el permiso de la autoridad competente	59.18
a) Por permitir que los clientes permanezcan fuera del horario autorizado en el interior y anexos, tales como cocheras, pasillos y otros que se comuniquen con el negocio, o por expender bebidas alcohólicas a puerta cerrada	35.51	v) Por vender o permitir el consumo de bebidas alcohólicas a menores de edad o permitirles la entrada en centros nocturnos, bares, cabarets, centros botaneros	59.18
b) Operar un establecimiento sin haber tramitado u obtenido la expedición o revalidación de la licencia o permiso municipal	118.36	w) Por tener habitaciones privadas dentro de los establecimientos, así como el ingreso a pasillos que se comuniquen a otro inmueble distinto al señalado	59.18
c) Operar sin haber obtenido previamente la autorización para el cambio de domicilio o giro del establecimiento	59.18	x) Por vender bebidas alcohólicas en envase abierto o en recipiente para llevar, si su licencia autoriza el consumo dentro del lugar que los expendan	35.51
d) Exija determinado consumo de bebidas alcohólicas para el ingreso al establecimiento	23.67	y) Por violar los sellos de clausura de establecimientos comerciales que expendan bebidas alcohólicas	59.18
e) No se conserve la licencia o permiso municipal en un lugar visible	23.67		

z) Por suministrar datos falsos a las autoridades para el otorgamiento de la licencia	59.18	21. Por conservar número oficial antiguo.	5.92
aa) Cuando se incumpla alguna de las obligaciones que establece el reglamento o cuando se violen los preceptos que dispongan las leyes, reglamentos o normas oficiales que sean aplicables al funcionamiento de establecimientos que enajenen y expendan bebidas alcohólicas	59.18	b) Obra menor sin contar con licencia:	
		1. Por construcción de marquesinas	0.41
		2. Por construcción de cisternas por cada 5,000 litros	1.18
		3. Por construcción de barda por m lineal	0.02
		4. Por construcción de obra menor por m ²	0.06
En los casos de reincidencia por violaciones al reglamento respectivo, se sancionarán aplicando doble multa de la que se hubiere impuesto con anterioridad y en su caso la clausura definitiva del establecimiento. Así también será aplicable la clausura definitiva cuando derivado de alguna inspección se originen posibles hechos ilícitos.		c) Ampliación sin contar con licencia:	
		1. Por construcción de ampliación de casa habitación, local comercial, departamentos, etcétera por m ²	0.09
		2. Por construcción ampliación de red de sistemas de telecomunicaciones por m ² /m lineal	0.14
VI. EN MATERIA DE OBRAS PÚBLICAS Y DESARROLLO URBANO		d) Remodelación sin contar con licencia:	
a) Generales:		1. Menor por m ²	0.07
1. Por ocupar la vía pública con material de construcción y/o escombros	20	2. Fachada por m ²	0.09
2. Por construcción fuera de alineamiento	7.10	3. Modernización y Mejoras a Sistemas de Telecomunicaciones por m ² o MI	0.24
3. Por violar sellos de obra suspendida y/o obra clausurada	1.18	4. Por remodelación en interiores se sancionará por metro cuadrado	0.14
4. Por construcción sobre volado	5.92	e) Obra mayor sin contar con licencia:	
5. Por realizar cambio de techumbre sin el permiso correspondiente	0.95	1. Por construcción de muro de contención	2.96
6. Por realizar cortes de terreno, se sancionará por cada 0.50 metros de altura	0.71	2. Por construcción de casa habitación por m ²	0.09
7. Por no contar con dictamen de uso de suelo	3.55	3. Por construcción de bodega por m ²	0.04
8. Por no contar con autorización de factibilidad uso de suelo	3.55	4. Por construcción de edificio por m ²	0.08
9. Por terracerías por m ²	1.5	5. Por construcción de departamento por m ²	0.08
10. Por daños a terceros	1.42	6. Por construcción de local comercial por m ²	0.08
11. Por violar medidas de seguridad	1.78	7. Servicios de telecomunicaciones m ² o ml	3.55
12. Por ocasionar daños en vía pública	1.78	8. Por tener excavaciones inconclusas o conservar bardas, puertas, techos y banquetas en condiciones que pongan en peligro la integridad física de los transeúntes y conductores de vehículos o estabilidad de fincas vecinas.	0.36
13. Por no respetar el dictamen de uso de suelo	5.92	9. Por construcciones defectuosas o fincas luminosas que no reúnan las condiciones de seguridad o causen daño a fincas vecinas, además de corregir la anomalía la reparación de los daños provocados.	0.47
14. Por ocupar la vía pública con fines comerciales contraviniendo el dictamen de uso de suelo	5.92	10. Por ocupar u obstruir la vía pública con escombros, materiales de construcción, utensilios o cualquier otro objeto o materiales	0.36
15. Por instalación anclaje y/o construcción de casetas telefónicas y/o mobiliario urbano. Antenas, postes, ductos o pozos de canalización cajas de distribución, sin contar de licencia de construcción dictamen de uso de suelo	9.47	11. Por realizar construcciones en condiciones diferentes a los planos autorizados o cambiar de proyecto sin autorización, además de regularizar su situación de cambio de proyecto y aplicación del mismo en su caso, en la Dirección de Obras Públicas y Desarrollo Urbano	1.18
16. Por no cumplir con las medidas de seguridad indicadas en el Reglamento de Construcción y Seguridad Estructural para el Estado de Oaxaca.	7.10	12. Por falta de presentación del permiso de licencia de construcción	2.37
17. Por colocación de antenas de telefonía celular o de radiocomunicación sin contar con la licencia de construcción.	65.10	13. Por falta de presentación de planos autorizados	2.37
18. Por proporcionar información falsa y declarar un metraje menor al existente en el uso de suelo, por metro cuadrado.	0.05	14. Por demoler total o parcialmente sin el permiso correspondiente	0.18
19. Por hacer uso de banquetas, calles, plazas o cualquier otro lugar público, para la exhibición o venta de mercancías o para el desempeño de trabajos particulares, sin la autorización o el permiso correspondiente	0.59	15. Por falta de pancarta del perito	2.37
20. Por no contar con licencia de uso de suelo	8.29		

34 OCTAVA SECCIÓN

SÁBADO 17 DE ABRIL DEL AÑO 2021

16. Por invasión del área de servidumbre por construcción, marquesinas, aleros, cubiertas, cornisas, balcones o cualquier otro tipo de salientes que excedan lo permitido por el reglamento de construcción	0.47	los desechos clasificados como riesgos por las normas mexicanas vigentes	
17. Por dejar concreto en la vía pública, independientemente del retiro del mismo, por cada metro cuadrado que se invada	0.09	j) El que deteriore cualquier instalación propiedad de los organismos operadores	118.36
18. Por colocar junto a la guarnición cualquier elemento que resulte perjudicial o peligroso, independientemente del retiro del mismo	0.30	k) Los que hagan mal uso del agua potable	59.18
19. Por tener vanos en muros colindantes o en propiedad vecina invadiendo privacidad, independientemente de cerrarlo completamente aun tratándose de áreas de servidumbres, además de lapiales	2.37	l) El que conecte un servicio suspendido sin autorización	118.36
20. Por no colocar tapias en las obras donde éstos sean necesarios impediendo de la colocación de los mismos, por metro lineal	0.24	VIII. EN MATERIA DE PANTEONES	
21. Por no colocar señalamientos objetivos que indiquen peligro en cualquier tipo de obra o por carecer de elementos de protección a los ciudadanos, independientemente de la colocación de los mismos	0.24	a) Tirar basura en el interior de los panteones	35.51
22. Por omisión de cajones de establecimiento en inmuebles consolidados	0.18	b) Dañar o maltratar o destruir las lapidas o tumbas	35.51
23. Por no contar con la licencia de uso y ocupación de obra por cada metro cuadrado	0.02	c) Realizar actos de comercio en el interior de los panteones	11.84
VII. EN MATERIA DE SERVICIOS PÚBLICOS MUNICIPALES		d) No realizar el pago de perpetuidad o temporalidad correspondiente	11.84
a) Por hacer caso omiso a una notificación para la reparación de fugas tanto de agua potable como de drenaje sanitario	47.34	e) No realizar el levantamiento de escombros correspondientes a la construcción de lapidas, tumbas, monumentos o capillas	35.51
b) Las personas que instalen conexiones en cualquiera de las instalaciones del sistema, sin estar autorizadas y sin apegarse a los requisitos que se establece la normatividad aplicable	118.36	f) Desperdiciar el agua del panteón	23.67
c) Los usuarios que en cualquier caso proporcionen servicios de agua en forma distinta a la que se señale la normatividad aplicable, a personas que están obligadas a surtirse directamente al servicio público	35.51	g) Introducir animales en el interior del panteón	11.84
d) Los propietarios poseedores de predios, que impidan las prácticas de la visita de inspección, así como que no cumplan con las especificaciones técnicas de descarga de agua residuales, de acuerdo con los parámetros establecidos	59.18	h) Obstruir las áreas de uso común ubicadas en los cementerios	11.84
e) Los usuarios que en cualquier caso y sin autorización del organismo operador, ejecuten por sí o por interpósita persona, derivaciones de agua y conexiones al drenaje	118.36	i) Sustraer ornamentos de fosas que no sean de su propiedad	17.75
f) El que deteriore cualquier instalación del sistema de Aseo Público, Agua potable, Drenaje Sanitario y alcantarillado	94.69	j) Introducir e ingerir alimentos, bebidas embriagantes o hagan uso de drogas o sustancias tóxicas en el interior de los panteones	35.51
g) Las personas que impidan la instalación de los servicios de Agua Potable, Drenaje sanitario y alcantarillado	59.18	k) No contar con el permiso correspondiente para la construcción de lapidas o tumbas	17.75
h) Quienes descarguen aguas residuales en las redes de drenaje y alcantarillado, sin hacer cubierto la cuota o tarifa respectiva	94.69	l) No cubrir con los derechos correspondientes por la utilización para colocar jardineas	17.75
i) Las personas que viertan cualquier tipo de sustancia o material que contamine los dispositivos de agua, materiales que obstruyan la red de alcantarillado, así como	118.36	m) No haber cumplido con los requisitos sanitarios y disposiciones jurídicas en materia de panteones	23.67
		n) Introducir vehículo de motor sin consentimiento de administración	35.51
		o) No respetar horarios de apertura y cierre del panteón	23.67
		IX. ESPECTACULOS PÚBLICOS	
		a) En los salones de eventos por no recabar previamente a la realización de cada evento el permiso otorgado por la Autoridad Municipal	35.51
		b) Por no contar con croquis visible del inmueble, en el que se señale la ubicación de las salidas normales y de emergencia, de los extintores y demás elementos de seguridad, así como la orientación necesaria para casos de emergencia	59.18
		c) Por no contar con luces de emergencia	35.51
		d) Por no mantener las salidas usuales y de emergencia libre de obstáculos	35.51
		e) Por variación imputable al artista, del horario de presentación	23.67
		f) Por variación de horario, de cualquier tipo de espectáculo	23.67
		g) Por alterar el programa de presentación de artistas,	23.67

h)	Por haber permitido el aumento de asientos del aforo original; mediante la colocación de sillas, bancas o similares, y que obstruyan la circulación del público	23.67	a)	Por incumplimiento a los requisitos indispensables de seguridad	35.51
i)	Por revender boletos o alterar los precios autorizados por las Autoridades Municipales, así como por venderlos fuera de los lugares establecidos para el ingreso a actos y espectáculos públicos.	23.67	b)	Por no contar con dictamen de protección civil	23.67
j)	Por falta del permiso correspondiente de las autoridades municipales para la celebración de funciones en los centros de espectáculos que operen, eventualmente, ya sean dichas funciones gratuitas o de lucro	47.34	XI. EN MATERIA DE SALUD		
k)	En las instalaciones ambulantes: donde se presenten espectáculos de manera eventual, como circos, carpas, ferias, u otras diversiones similares, por no reunir los requisitos de seguridad indispensables para su instalación y funcionamiento	59.18	a)	Por impedir que el verificador sanitario autorizado realice labores de inspección	23.67
l)	Por carecer de servicios de baño, aseo y seguridad, de acuerdo al aforo de personas que se esperen en el espectáculo y no haber otorgado la fianza o carta compromiso a la presentación de los espectáculos públicos o privados, eventuales o permanentes	35.51	b)	Por resistirse por cualquier medio a las visitas de inspección, o por no suministrar los datos, informes, documentación o demás registros que legalmente puedan exigir los verificadores sanitarios	35.51
m)	Por permitir la entrada y estancia de niños menores de tres años en todos los espectáculos públicos que se presenten y por no haber dado a conocer esta prohibición al público mediante la fijación de carteles en lugares visibles	59.18	c)	Por tener sanitarios sin implementos básicos	35.51
n)	Por promover el evento en medios de comunicación masivos, espectaculares, publicidad móvil o cualquier otro medio sin contar con la autorización de parte de las Autoridades Municipales del espectáculo	35.51	d)	No tener constancia de manejo de alimentos	35.51
o)	Por vender dos o más boletos con un mismo número y una misma localidad	11.84	e)	No portar ropa sanitaria	11.84
p)	Por no tener el permiso de las autoridades para ejercer la actividad de músicos, cancioneros, o fotógrafos, de forma ambulante, en el Municipio	23.67	f)	Por no tener la ropa sanitaria completa (falta mandil o cubre pelo)	23.67
q)	Por trabajar en lugar distinto al autorizado en el permiso	35.51	g)	Por tener uñas largas con esmalte y alhajas.	23.67
r)	Por trabajar con el permiso vencido	35.51	h)	Manipulación directa de alimentos y dinero	23.67
s)	Por molestar al público, ofreciendo sus servicios con insistencia	23.67	i)	Hielo en barra, si no se utiliza todavía se procede a destrucción del mismo, si ya fue utilizado, destrucción del producto elaborado con el hielo	17.75
t)	Por desempeñar su oficio en estado de ebriedad y bajo la influencia de estupefacientes	47.34	j)	Expendio de productos a la intemperie	47.34
u)	Por impedir el tránsito vehicular o peatonal cuando trabajen en la vía pública	35.51	k)	Mobiliario sucio	23.67
v)	Para el caso de músicos o cancioneros por cantar canciones que contengan palabras alisonantes o que atenten contra la moral y las buenas costumbres	35.51	~l)	Alimentos descompuestos	59.18
w)	Por invadir zonas para las cuales no están asignados, así como trabajar fuera del horario autorizado.	59.18	m)	Venta de alimentos con carne no tipificada para consumo humano	59.18
x)	Por instalar en las casas comerciales bocinas o amplificadores que emitan sonidos hacia la calle.	35.51	n)	No contar con registro sanitario	35.51
X. EN MATERIA DE PROTECCIÓN CIVIL			o)	Aguas jabonosas y desechos	35.51
			p)	Letrinas insalubres	47.34
			q)	No contar con botiquín de primeros auxilios	11.84
			r)	Inmueble en malas condiciones, (mantenimiento y pintura del giro)	23.67
			s)	Predios baldíos en situación insalubre o sin cerca perimetral	47.34
			t)	Para sexoservidoras o sexoservidores que no cuenten con las consultas médicas necesarias y la tarjeta sanitaria actualizada.	47.34
			u)	Por permitir que en los inmuebles de su propiedad, o posesión se acumule basura y prolifere la fauna nociva, que ponga en riesgo la salud de las personas.	35.51
			v)	Por trabajar con el mismo libreto en diferentes bares	23.67
			w)	Por tirar desechos en coladeras	35.50
			XII. POR LA EXPLOTACIÓN DE APARATOS, MECÁNICOS, ELÉCTRICOS Y ELECTROMECÁNICOS		
			a)	Por trabajar fuera del horario autorizado por la Autoridad Municipal.	23.67
			b)	Por trabajar con un número mayor de máquinas a las autorizadas por la Autoridad Municipal.	35.50

c)	Permitir la entrada a estudiantes que porten uniforme escolar.	35.50	e)	Por vender e ingerir bebidas embriagantes dentro de los locales, espacios, puestos o casetas concesionadas	59.18
d)	Por trabajar con máquinas distintas a las autorizadas por la Autoridad Municipal.	23.67	f)	Por no respetar el lugar autorizado para carga y descarga de mercancías	23.67
e)	Por tomar energía eléctrica de otro medio distinto al autorizado por el permiso.	23.67	g)	Por no contar con licencia sanitaria para el manejo de alimentos	35.51
f)	Por no mostrar los comprobantes del pago de piso ante la autoridad Municipal.	23.67	h)	Por tener el local y/o puesto en condiciones insalubres	35.51
g)	Por expender bebidas alcohólicas, sustancias tóxicas, explosivos, así como el consumo o uso de ellos.	47.34	i)	Vender distribuir o emplear, envases de plástico y/o unicef	23.67
h)	Por exceso de volumen en aparatos de sonido.	35.51	j)	Por permanecer en el interior de los mercados después de la hora de cierre	35.51
XIII. EN LA VENTA DE ALIMENTOS O BEBIDAS DE CONSUMO HUMANO EN VÍA PÚBLICA			k)	Por no mantener la forma, color y dimensiones de los puestos y/o locales	59.18
a)	Por no contar con el documento o constancia de salud de autoridad competente	35.51	l)	Expender bebidas alcohólicas sin autorización	35.51
b)	Por obstruir con muebles y demás instrumentos las arterias públicas o no mantener higiénicas sus mercancías	59.18	m)	Utilizar los locales y/o puestos para fines distintos a los autorizados	35.51
c)	Por no guardar la distancia necesaria entre los tambos, estufas y quemadores, o no mantener en buen estado que garantice la seguridad de la comunidad en general	35.51	n)	Exhibir mercancía fuera del área que tiene asignada para el desempeño de sus actividades	23.67
d)	Por instalarse en la vía pública zonas no autorizadas o restringidas	23.67	o)	Por vender, traspasar, arrendar o subarrendar los locales de los mercados municipales sin previa autorización	59.18
e)	Por obstaculizar el tránsito, contaminar visualmente o atentar contra el orden en la vía pública	35.51	p)	Por no renovar su permiso, licencia y/o cédula de empadronamiento	35.51
f)	Por tener locales o puestos abandonados o que se encuentren sin funcionar por más de treinta días naturales sin causa justificada en la vía pública	35.51	XV. EN MATERIA DE ANUNCIOS Y PUBLICIDAD		
g)	Por daños a la vía pública y/o a terceros por clavar o amarrar estructuras a árboles, postes y ventanas	35.51	a)	Por falta de refrendo de la licencia para colocar anuncios y letreros o publicidad móvil, además de los recargos correspondientes	23.67
h)	Por no retirar el puesto de la vía pública al término de las actividades cotidianas	23.67	b)	Por no mostrar los permisos de anuncios y letreros en las instalaciones del local donde se tiene instalado el mencionado anuncio	35.51
i)	Por no asear el lugar donde realizar sus actividades, durante y al término de haber ocupado el espacio público	35.51	c)	Por poner en peligro con la ubicación del anuncio, dimensiones o material empleado en su construcción o instalación, la vida o la integridad física de las personas o la seguridad física de los bienes, de terrenos; así como por la falta de memoria estructural	35.51
XIV. VIOLACIONES EN MATERIA DE MERCADOS, TIANGUIS Y COMERCIOS EN LA VÍA PÚBLICA			d)	Por no mantener en buen estado físico y operativo los anuncios y estructuras	23.67
a)	Trabajar con un giro distinto al señalado en el Padrón de Mercados.	59.18	e)	Por pegar carteles en el mobiliario urbano con cualquier material	23.67
b)	Por vender en un horario o lugar no establecido por la Autoridad Municipal	23.67	f)	Por no mostrar los permisos de anuncios y letreros en las instalaciones del local, donde se tiene instalado el mencionado anuncio	23.67
c)	Por no respetar el espacio autorizado por la autoridad correspondiente	35.51	g)	Por repartir volantes o propaganda en la vía pública determinando la responsabilidad al anunciante contenido en los mismos	11.84
d)	Por no contar con el permiso correspondiente para la construcción o remodelación de puestos y casetas en mercados	59.18	h)	Por no acreditar la adquisición del seguro de responsabilidad civil por los daños que pudieran causar los anuncios estructurales, semi estructurales o especiales	23.67
			XVI. EN MATERIA ECOLÓGICA		

a)	Depositar basura en lotes baldíos, predios, vías públicas, camellones, avenidas, áreas de uso común, o en cualquier lugar público dentro del Municipio, que propicien la contaminación de ambiente y la proliferación de fauna nociva	59.18	realicen sus actividades en el territorio municipal		
b)	Sacudir ropa, alfombras y otros objetos hacia la vía pública, tirando residuos sobre la misma, en predios baldíos o bardeados	11.84	p)	Contaminar las aguas de las fuentes y demás lugares públicos	17.75
c)	Tener sucios o insalubres lotes baldíos, predios, vías públicas o áreas de uso común	59.18	q)	Contaminar con desperdicios y cualquier clase de desechos los arroyos	59.17
d)	Realizar la descarga de aguas residuales, sin previo tratamiento, a las redes recolectoras, ríos, cuencas y demás depósitos o corrientes de agua	59.18	r)	Organizar, fomentar o participar en actividades y obras privadas o públicas, que puedan causar algún tipo de desequilibrio ecológico o perjuicio al ambiente	35.51
e)	Infiltrar en terrenos aguas residuales que contengan contaminantes, desechos u otras sustancias que sean dañinas para la salud pública, la flora y fauna que formen parte del ecosistema respectivo	29.59	s)	Fomentar, propiciar o intervenir en actos u omisiones que contravengan las medidas y acciones que establezca el Ayuntamiento para preservar, restaurar o mejorar el equilibrio ecológico o para proteger el ambiente	23.67
f)	Realizar la quema o combustión de basura, residuos sólidos urbanos y de manejo especial u otro desecho sólido, que propicie o pueda propiciar algún desequilibrio ecológico y la contaminación del ambiente dentro de inmuebles o en vía pública;	35.51	t)	Realizar cualquier acto u omisión que repercuta en la conservación de los recursos naturales que existan en el Municipio	35.51
g)	Pintar automóviles o herrería en lugares no destinados para ello	23.67	u)	Derramar combustibles fósiles, tales como aceites quemados, diésel, gasolina o sustancias tóxicas al suelo	59.18
h)	Permitir correr hacia las calles, aceras arroyos o barrancas, corrientes de sustancias nocivas a la salud	35.51	v)	Causar daños o deteriorar las áreas verdes, jardines y equipamiento de ornato que existan en las plazas públicas del Municipio	41.43
i)	Arrojar en la vía pública, bienes del dominio público, lotes baldíos barrancos o lugares públicos, animales muertos, escombros o sustancias fétidas	59.18	w)	Omitir o negarse a los análisis que determine la autoridad municipal competente, cuando los establecimientos industriales, comerciales o de servicios generen emisiones a la atmósfera o cuando realicen la descarga de aguas servidas a la red municipal	59.18
j)	No exhibir las autorizaciones correspondientes, los permisos y demás documentación necesaria para comprobar que la instalación de establecimientos industriales, comerciales o de servicios cumplen con todas las formalidades de ley. En caso de incurrir en esta irregularidad, se dará vista a la autoridad competente	59.18	x)	No acreditar o negarse a demostrar la disposición final de los desechos sólidos que generen los establecimientos industriales, comerciales o de servicios, cuando sean requeridos para ello por la autoridad municipal competente	41.43
k)	Mantener en la zona urbanizada sustancias pútridas o fermentables	17.75	y)	Omitir el cumplimiento de las disposiciones que regulan el destino final de los residuos peligrosos o potencialmente peligrosos, generados por los establecimientos industriales, comerciales o de servicios, que desarrollen sus actividades en el territorio municipal	59.18
l)	En las zonas urbanas del Municipio no se permitirá el asentamiento y operación de granjas pecuarias y agrícolas o cualquier actividad que origine o pueda originar malos olores, plagas y daños a la salud o a los ecosistemas	59.18	z)	Negarse, impedir o resistirse a la realización de la visita de inspección que la Dirección de Ecología haya ordenado en su contra	23.67
m)	Poner hornillas, fogatas o instalar cualquier generador de calefacción en la vía pública	11.84	aa)	Dejar de presentar la información, datos y procedimientos técnicos que le sean solicitados por el inspector municipal	23.67
n)	Arrojar a espacios públicos o al sistema de drenaje desechos o sustancias sólidas, inflamables, corrosivas o explosivas	35.50	bb)	Omitir o cumplir parcialmente con las medidas preventivas, correctivas y de seguridad que haya ordenado la Dirección de Ecología, a través de la resolución dictada en su contra	35.51
o)	Descargar contaminantes que alteren la atmósfera, sean estos generados por los particulares, o por los establecimientos industriales, comerciales o de servicios que	47.34	cc)	De 20 a 30 cm. de diámetro	0.71
			dd)	De 31 a 50 cm. de diámetro	1.40
			ee)	De 51 a 70 cm. de diámetro	2.10

ff)	De 100 cm. en adelante	2.80
gg)	Instalar contenedores de residuos en lugares que obstaculicen el libre tránsito	0.28
hh)	Fijar propaganda de cualquier tipo en el equipamiento urbano destinado a la recolección de residuos sólidos urbanos	0.42
ii)	Los tiraderos a cielo abierto	1.40

Sección Segunda. Donativos

Artículo 140. El Municipio percibirá aprovechamientos por donativos en efectivo cuando no medie un convenio, que realicen las personas físicas o morales.

Sección Tercera. Donaciones

Artículo 141. El Municipio percibirá aprovechamientos por donaciones de materiales y suministros que realicen las personas físicas o morales.

CAPÍTULO II APROVECHAMIENTOS PATRIMONIALES

Sección Única. Aprovechamientos Diversos

Artículo 142. El Municipio percibirá aprovechamientos diversos derivados de otros conceptos no previstos en los capítulos anteriores, cuyo rendimiento sea en efectivo, deberá ser ingresado al erario municipal, expidiendo de inmediato el recibo oficial respectivo.

Artículo 143. Los aprovechamientos a que se refiere este título deberán ingresar a la Tesorería, tratándose de numerario; en el caso de aprovechamientos en especie por concepto de bienes muebles e inmuebles, deberá hacerse el registro patrimonial respectivo.

CAPÍTULO III ACCESORIOS DE APROVECHAMIENTOS

Sección Única. Multas, Recargos y Gastos de Ejecución

Artículo 144. El pago extemporáneo de Aprovechamientos será sancionado con una multa de acuerdo a los tabuladores que para tal efecto se propongan y se turnaran a la Tesorería la cual percibirá el ingreso derivado de la infracción.

Artículo 145. El Municipio percibirá recargos de aquellos contribuyentes que soliciten y obtengan de la Tesorería, autorización y prórroga para pago en parcialidades del crédito fiscal, en cuyo caso deberán cubrir la tasa del 0.98% mensual.

Artículo 146. El pago de créditos fiscales realizados fuera de los plazos señalados en la presente Ley, dará lugar al cobro de recargos de conformidad con el artículo 145 de la Ley de Hacienda Municipal del Estado de Oaxaca, a razón de 0.98% de interés simple sobre el monto total de los mismos por cada mes o fracción que transcurra a partir del día en que debió hacerse el pago y hasta el día en que el mismo se efectúe.

Artículo 147. El Municipio percibirá gastos de ejecución, cuando lleve a cabo el procedimiento administrativo de ejecución para el cobro de créditos fiscales, en los términos del Código Fiscal Municipal del Estado de Oaxaca.

TÍTULO OCTAVO PARTICIPACIONES, APORTACIONES, CONVENIOS, INCENTIVOS DERIVADOS DE LA COLABORACIÓN FISCAL Y FONDOS DISTINTOS DE APORTACIONES

CAPÍTULO I PARTICIPACIONES

Sección Única. Participaciones

Artículo 148. El Municipio percibe ingresos de las participaciones federales e incentivos previstos en la Ley de Coordinación Fiscal, como resultado de la adhesión del Estado al Sistema Nacional de Coordinación Fiscal y al Convenio de Colaboración Administrativa en materia fiscal federal, a través de los fondos siguientes:

- I. Fondo General de Participaciones;

- II. Fondo de Fomento Municipal;
- III. Fondo Municipal de Compensaciones;
- IV. Fondo Municipal sobre Venta Final de Gasolina y Diésel;
- V. ISR sobre Salarios;
- VI. Participaciones por Impuestos Especiales;
- VII. Fondo de Fiscalización y Recaudación;
- VIII. Impuestos sobre Automóviles Nuevos;
- IX. Fondo Resarcitorio del Impuesto sobre Automóviles Nuevos

CAPÍTULO II APORTACIONES

Sección Única. Aportaciones Federales

Artículo 149. El Municipio percibe recursos del Fondo de Aportaciones para la Infraestructura Social Municipal y de las Demarcaciones Territoriales del Distrito Federal y del Fondo de Aportaciones para el Fortalecimiento de los Municipios y de las Demarcaciones Territoriales del Distrito Federal, conforme a lo que establece el Capítulo V de la Ley de Coordinación Fiscal y el Ramo 33 del Presupuesto de Egresos de la Federación.

CAPÍTULO III CONVENIOS

Sección Única. Convenios Federales y Convenios Estatales

Artículo 150. El Municipio percibirá ingresos como resultado de apoyos directos del Gobierno del Estado o del Gobierno Federal a través de convenios o programas, así como los provenientes de asociaciones y sociedades civiles (fundaciones) y de los particulares que suscriban un convenio para desarrollo de obras, acciones y otros beneficios.

En el caso de los ingresos ministrados por el Gobierno del Estado o del Gobierno Federal, los recursos no aplicados se reintegrarán conforme a la normatividad aplicable.

TÍTULO NOVENO INGRESOS DERIVADOS DE FINANCIAMIENTOS

CAPÍTULO ÚNICO FINANCIAMIENTO INTERNO

Sección Única. Financiamiento Interno

Artículo 151. El Municipio percibirá ingresos por financiamientos u obligaciones que se contraten en los términos señalados en la Ley de Disciplina Financiera de las Entidades Federativas y los Municipios y la Ley de Deuda Pública para el Estado de Oaxaca.

Artículo 152. Solo podrán obtenerse financiamientos u obligaciones que sean destinados a inversiones públicas productivas, de conformidad con lo que establecen la Ley de Disciplina Financiera de las Entidades Federativas y los Municipios y la Ley de Deuda Pública para el Estado de Oaxaca.

TRANSITORIOS:

PRIMERO. Publíquese el presente decreto en el Periódico Oficial del Gobierno del Estado de Oaxaca.

SEGUNDO. La presente Ley entrará en vigor el día primero de enero de dos mil veintiuno.

TERCERO. Mientras permanezcan en vigor los Convenios de Adhesión al Sistema Nacional de Coordinación Fiscal, así como sus anexos, y se encuentre vigente el convenio de colaboración y coordinación que se suscriba con motivo de dicha adhesión, permanecerá suspendida la vigencia y el cobro de los impuestos que contravengan dichas disposiciones.

CUARTO. Los ingresos de Ejercicios Fiscales anteriores que se encuentren pendientes de cobro, al momento de entrada en vigor de la presente ley, se cobrarán a lo establecido en el código fiscal municipal del estado de Oaxaca.

ANEXOS DE LA LEY DE INGRESOS DEL MUNICIPIO DE HEROICA CIUDAD DE EJUTLA DE CRESPO, DISTRITO DE EJUTLA, DEL ESTADO DE OAXACA, PARA EL EJERCICIO FISCAL 2021, EN CUMPLIMIENTO A LO DISPUESTO EN LA LEY DE DISCIPLINA FINANCIERA Y LA LEY GENERAL DE CONTABILIDAD GUBERNAMENTAL.

Anexo I

Municipio de Heroica Ciudad de Ejutla de Crespo, Distrito de Ejutla, Oaxaca.		
Objetivos, estrategias y metas de los Ingresos de la Hacienda Pública.		
Objetivo Anual	Estrategias	Metas
Incrementar la recaudación de Ingresos Fiscales Propios.	Implementar incentivos fiscales y programas estratégicos para la obtención de mayores ingresos en beneficio del Municipio y pobladores.	Obtener un crecimiento en la mayor al 5% respecto al año pasado.
Incrementar y Actualizar padrones de Contribuyentes.	Realización de la depuración de todos los padrones municipales.	Contar con padrones actualizados para identificación de contribuyentes y obtención de estadísticas de recaudación y detección de contribuyentes incumplidos.

De conformidad con la Ley de Disciplina Financiera de las Entidades Federativas y los Municipios, se consideran los objetivos de la Ley de Ingresos del Municipio de la Heroica Ciudad de Ejutla de Crespo, Distrito de Ejutla, Oaxaca para el Ejercicio Fiscal 2021.

Anexo II

Municipio de Heroica Ciudad de Ejutla de Crespo, Distrito de Ejutla, Oaxaca			
Proyecciones de Ingresos-LDF			
(Pesos)			
(Cifras Nominales)			
Concepto	2021	2021	
1 Ingresos de Libre Disposición	19,128,028.98	20,007,918.32	\$
A Impuestos	2,058,907.42	\$2,153,617.16	
B Cuotas y Aportaciones de Seguridad Social	0.00	\$0.00	
C Contribuciones de Mejoras	48,000.00	\$50,208.00	
D Derechos	1,045,730.77	1,093,834.39	\$
E Productos	35,000.00	36,610.00	\$
F Aprovechamientos	67,000.00	70,082.00	\$
G Ingresos por Ventas de Bienes y Servicios	0.00	0.00	
H Participaciones	15,873,390.79	16,603,566.77	\$
I Incentivos Derivados de la Colaboración Fiscal	0.00	\$0.00	
J Transferencias	0.00	0.00	
K Convenios	0.00	0.00	
L Otros Ingresos de Libre Disposición	0.00	0.00	
2 Transferencias Federales Etiquetadas	37,974,392.60	39,721,214.66	\$
A Aportaciones	37,974,389.60	39,721,211.66	\$
B Convenios	3.00	3.00	
C Fondos Distintos de Aportaciones	0.00	0.00	

D	Transferencias, Subsidios y Subvenciones, Pensiones y Jubilaciones	0.00	0.00
E	Otras Transferencias Federales Etiquetadas	0.00	0.00
3	Ingresos Derivados de Financiamientos	\$0.00	\$0.00
A	Ingresos Derivados de Financiamientos	0.00	0.00
4	TOTAL DE INGRESOS PROYECTADOS	57,102,421.58	59,729,132.98
Datos informativos			
1	Ingresos Derivados de Financiamientos con Fuente de Pago de Recursos de Libre Disposición	\$0.00	\$0.00
2	Ingresos Derivados de Financiamientos con Fuente de Pago de Transferencias Federales Etiquetadas	\$0.00	\$0.00
3	Ingresos Derivados de Financiamiento	\$0.00	\$0.00

De conformidad con la Ley de Disciplina Financiera de las Entidades Federativas y los Municipios y los Criterios para la elaboración y presentación homogénea de la información financiera y de los formatos a que hace referencia la Ley de Disciplina Financiera, se consideran las Proyecciones de Finanzas Públicas del Municipio de Heroica Ciudad de Ejutla de Crespo, Distrito de Ejutla, Oaxaca, para el Ejercicio Fiscal 2021.

Anexo III

Municipio de Heroica Ciudad de Ejutla de Crespo, Distrito de Ejutla, Oaxaca			
Resultados de Ingresos-LDF			
(Pesos)			
Concepto	2019	2020	
1 Ingresos de Libre Disposición	24,845,490.20	22,905,522.71	
A Impuestos	1,366,881.55	1,887,276.86	
B Cuotas y Aportaciones de Seguridad Social	0.00	0.00	
C Contribuciones de Mejoras	0.00	22,000.00	
D Derechos	1,006,443.24	1,251,587.13	
E Productos	559,938.65	267,452.70	
F Aprovechamiento	0.00	30,781.68	
G Ingresos por Ventas de Bienes y Servicios	0.00	0.00	
H Participaciones	19,797,295.56	19,333,842.34	
I Incentivos Derivados de la Colaboración Fiscal	90,952.00	112,582.00	
J Transferencias	0.00	0.00	
K Convenios	2,023,979.20	0.00	
L Otros Ingresos de Libre Disposición	0.00	0.00	
2 Transferencias Federales Etiquetadas	40,776,190.26	42,272,890.64	
A Aportaciones	40,776,190.26	42,272,890.64	
B Convenios	0.00	0.00	
C Fondos Distintos de Aportaciones	0.00	0.00	

40 OCTAVA SECCIÓN

SÁBADO 17 DE ABRIL DEL AÑO 2021

D	Transferencias, Subsidios y Subvenciones, Pensiones y Jubilaciones	0.00	0.00
E	Otras Transferencias Federales Etiquetadas	0.00	0.00
3	Ingresos Derivados de Financiamientos	0.00	0.00
A	Ingresos Derivados de Financiamientos	0.00	0.00
4	Total de Resultados de Ingresos	65,621,680.46	65,178,413.35
Datos Informativos			
1	Ingresos Derivados de Financiamientos con Fuente de Pago de Recursos de Libre Disposición	0.00	0.00
2	Ingresos Derivados de Financiamientos con Fuente de Pago de Transferencias Federales Etiquetadas	0.00	0.00
3	Ingresos Derivados de Financiamiento	0.00	0.00

De conformidad con la Ley de Disciplina Financiera de las Entidades Federativas y los Municipios y los Criterios para la elaboración y presentación homogénea de la información financiera y de los formatos a que hace referencia la Ley de Disciplina Financiera, se consideran los Resultados de Finanzas Públicas del Municipio de Heroica Ciudad de Ejutla de Crespo, Distrito de Ejutla, Oaxaca, para el Ejercicio Fiscal 2021.

Anexo IV

CONCEPTO	FUENTE DE FINANCIAMIENTO	TIPO DE INGRESO	INGRESO ESTIMADO EN PESOS
INGRESOS Y OTROS BENEFICIOS			59,729,132.98
INGRESOS DE GESTIÓN			3,404,351.55
Impuestos	Recursos Fiscales	Corrientes	2,153,617.16
Impuestos sobre el Patrimonio	Recursos Fiscales	Corrientes	1,719,355.24
Impuestos sobre la Producción, el Consumo y las Transacciones	Recursos Fiscales	Corrientes	424,261.92
Accesorios de Impuestos	Recursos Fiscales	Corrientes	10,000.00
Contribuciones de mejoras	Recursos Fiscales	Corrientes	50,208.00
Contribución de Mejoras por Obras Públicas.	Recursos Fiscales	Corrientes	50,208.00
Derechos	Recursos Fiscales	Corrientes	1,093,834.39
Derechos por el uso, goce, aprovechamiento o explotación de Bienes de Dominio Público	Recursos Fiscales	Corrientes	46,000.00
Derechos por Prestación de Servicios	Recursos Fiscales	Corrientes	1,047,834.39
Productos	Recursos Fiscales	Corrientes	36,610.00
Productos	Recursos Fiscales	Corrientes	36,610.00
Aprovechamientos	Recursos Fiscales	Corrientes	70,082.00
Aprovechamientos	Recursos Fiscales	Corrientes	70,082.00
PARTICIPACIONES, APORTACIONES, CONVENIOS, INCENTIVOS DERIVADOS DE LA COLABORACIÓN FISCAL Y FONDOS DISTINTOS DE APORTACIONES	Recursos Federales	Corrientes	56,324,781.43
Participaciones	Recursos Federales	Corrientes	16,603,566.77
Fondo General de Participaciones	Recursos Federales	Corrientes	11,751,820.00

Fondo de Fomento Municipal	Recursos Federales	Corrientes	3,428,590.00
Fondo Municipal de Compensaciones	Recursos Federales	Corrientes	428,868.72
Fondo Municipal sobre la Venta Final de Gasolina y Diésel	Recursos Federales	Corrientes	257,460.00
ISR sobre Salarios	Recursos Federales	Corrientes	2.05
Participaciones por Impuestos Especiales	Recursos Federales	Corrientes	66,820.00
Fondo de Fiscalización y Recaudación	Recursos Federales	Corrientes	554,048.00
Impuestos sobre Automóviles Nuevos	Recursos Federales	Corrientes	99,344.00
Fondo Resarcitorio del Impuesto sobre Automóviles Nuevos	Recursos Federales	Corrientes	16,614.00
Aportaciones	Recursos Federales	Corrientes	39,721,211.66
Fondo de Aportaciones para la Infraestructura Social Municipal	Recursos Federales	Corrientes	26,383,566.14
Fondo de Aportaciones para el Fortalecimiento de los Municipios y de las Demarcaciones Territoriales del D.F.	Recursos Federales	Corrientes	13,337,645.52
Convenios	Recursos Federales	Corrientes	3.00
Programas Federales	Recursos Federales	Corrientes	2.00
Programas Estatales	Recursos Estatales	Corrientes	1.00
INGRESOS DERIVADOS DE FINANCIAMIENTOS	Recursos Estatales	Corrientes	1.00
Financiamiento Interno	Recursos Estatales	Corrientes	1.00
Financiamiento Interno	Recursos Estatales	Corrientes	1.00

De conformidad con lo establecido en el artículo 61, fracción I, a) de la Ley General de Contabilidad Gubernamental, se considera los Ingresos del Municipio de Heroica Ciudad de Ejutla de Crespo, Distrito Ejutla, Oaxaca, para el Ejercicio Fiscal 2021.

Productos	36,610.00	3,050.83	3,050.83	3,050.83	3,050.83	3,050.83	3,050.83	3,050.83	3,050.83	3,050.83	3,050.83	3,050.83	3,050.83
Productos no comprendidos en la Ley de Ingresos vigente, causados en ejercicios fiscales anteriores pendientes de liquidación o pago	0.00	0.00	0.00	0.00	0.00	0.00	0.00	0.00	0.00	0.00	0.00	0.00	0.00
Aprovechamientos	70,082.00	5,840.16	5,840.16	5,840.16	5,840.16	5,840.16	5,840.16	5,840.16	5,840.16	5,840.16	5,840.16	5,840.16	5,840.16
Aprovechamientos	70,082.00	5,840.16	5,840.16	5,840.16	5,840.16	5,840.16	5,840.16	5,840.16	5,840.16	5,840.16	5,840.16	5,840.16	5,840.16
Aprovechamientos Patrimoniales	0.00	0.00	0.00	0.00	0.00	0.00	0.00	0.00	0.00	0.00	0.00	0.00	0.00
Accesorios de Aprovechamientos													
Aprovechamientos no comprendidos en la Ley de Ingresos vigentes, causados en ejercicios fiscales anteriores pendientes de liquidación o pago	0.00	0.00	0.00	0.00	0.00	0.00	0.00	0.00	0.00	0.00	0.00	0.00	0.00
Participaciones, Aportaciones, Convenios, Incentivos derivados de la Colaboración Fiscal y Fondos Distintos de Aportaciones	56,324,780.43	4,693,731.45	4,693,731.45	4,693,731.45	4,693,731.45	4,693,731.45	4,693,731.45	4,693,731.45	4,693,731.45	4,693,731.45	4,693,731.45	4,693,731.45	4,693,731.48
Participaciones	16,603,566.77	1,383,630.56	1,383,630.56	1,383,630.56	1,383,630.56	1,383,630.56	1,383,630.56	1,383,630.56	1,383,630.56	1,383,630.56	1,383,630.56	1,383,630.56	1,383,630.61
Incentivos	39,721,210.66	3,310,100.89	3,310,100.89	3,310,100.89	3,310,100.89	3,310,100.89	3,310,100.89	3,310,100.89	3,310,100.89	3,310,100.89	3,310,100.89	3,310,100.89	3,310,100.87
Convenios	3.00	3.00	3.00	3.00	3.00	3.00	3.00	3.00	3.00	3.00	3.00	3.00	3.00
Incentivos derivados de la Colaboración Fiscal	0.00	0.00	0.00	0.00	0.00	0.00	0.00	0.00	0.00	0.00	0.00	0.00	0.00
Fondos Distintos de Aportaciones	0.00	0.00	0.00	0.00	0.00	0.00	0.00	0.00	0.00	0.00	0.00	0.00	0.00
Transferencias	0.00	0.00	0.00	0.00	0.00	0.00	0.00	0.00	0.00	0.00	0.00	0.00	0.00
Asignaciones, Subsidios y Subvenciones y Jubilaciones	0.00	0.00	0.00	0.00	0.00	0.00	0.00	0.00	0.00	0.00	0.00	0.00	0.00
Ingresos derivados de asignaciones y financiamientos	1.00	1.00	1.00	1.00	1.00	1.00	1.00	1.00	1.00	1.00	1.00	1.00	1.00
Financiamiento interno	1.00	1.00	1.00	1.00	1.00	1.00	1.00	1.00	1.00	1.00	1.00	1.00	1.00

De conformidad con lo establecido en el artículo 66, último párrafo de la Ley General de Contabilidad Gubernamental y la Norma para establecer la estructura del Calendario de Ingresos base mensual, se considera el Calendario de Ingresos del Municipio de Heroica Ciudad de Ejutla de Crespo, Distrito de Ejutla, Oaxaca, para el Ejercicio Fiscal 2021.

"Dado en el Recinto Legislativo del H. Congreso del Estado, San Raymundo Jalpan, Centro, Oaxaca, a 29 de Enero de 2021.- Dip. Arsenio Lorenzo Mejía García, Presidente.- Dip. Rocío Machuca Rojas, Secretaria.- Dip. Saúl Cruz Jiménez, Secretario.- Dip. Maritza Escarlet Vásquez Guerra, Secretaria.- Rúbricas."

Por lo tanto, mando que se imprima, publique, circule y se le dé el debido cumplimiento. Palacio de Gobierno, Centro, Oax., a 29 de Marzo de 2021. EL GOBERNADOR CONSTITUCIONAL DEL ESTADO. Mtro. Alejandro Ismael Murat Hinojosa.- Rúbrica.- El Secretario General de Gobierno. Ing. Francisco Javier García López.- Rúbrica.

PERIÓDICO OFICIAL
SE PUBLICA LOS DÍAS SÁBADO
INDICADOR

UNIDAD DE LOS TALLERES GRÁFICOS

OFICINA Y TALLERES
SANTOS DEGOLLADO No. 500 ESQ. RAYÓN
TELÉFONO Y FAX
51 6 37 26
OAXACA DE JUÁREZ, OAXACA

CONDICIONES GENERALES

EL PAGO DE LAS PUBLICACIONES DE EDICTOS, AVISOS Y SUSCRIPCIONES DEBE HACERSE EN LA RECAUDACIÓN DE RENTAS, DEBIENDO PRESENTAR EL ORIGINAL O LA COPIA DEL RECIBO DE PAGO.

TODOS LOS DOCUMENTOS A PUBLICAR SE DEBERÁN PRESENTAR EN ORIGINAL, ESTA UNIDAD NO RESPONDE POR ERRORES ORIGINADOS EN ESCRITURA CONFUSA, BORROSA O INCORRECTA.

LAS INSERCIONES CUYA SOLICITUD SE RECIBA DESPUÉS DEL MEDIO DÍA DE **MIÉRCOLES**, APARECERÁN HASTA EL NUMERO DE LA SIGUIENTE SEMANA.

LOS EJEMPLARES DE PERIÓDICOS EN QUE APAREZCAN LA O LAS INSERCIONES QUE INTERESAN AL SOLICITANTE, SOLO SERÁN ENTREGADOS CON EL COMPROBANTE DEL INTERESADO, DE HABERLO EXTRAVIADO SE ENTREGARAN PREVIO PAGO DE LOS MISMOS.

GOBIERNO DEL ESTADO
DE OAXACA**AVISO**

CON FUNDAMENTO EN LO DISPUESTO POR LOS ARTÍCULOS 73, 74 FRACCIÓN IV, Y 75 DE LA LEY FEDERAL DEL TRABAJO; 34, FRACCIONES XXXVII Y XXXVIII DE LA LEY ORGÁNICA DEL PODER EJECUTIVO DEL ESTADO DE OAXACA; 4 FRACCIÓN IV, 7, 8, 11 Y 12 DEL REGLAMENTO PARA LA SUSPENSIÓN DE ACTIVIDADES DE LOS ESTABLECIMIENTOS COMERCIALES Y DE SERVICIOS EN EL ESTADO DE OAXACA, LOS ESTABLECIMIENTOS COMERCIALES Y DEMÁS CENTROS DE TRABAJO EN EL ESTADO, DEBERÁN SUSPENDER SUS ACTIVIDADES, CON MOTIVO DE LA CONMEMORACIÓN DEL "DÍA DEL TRABAJO", EL SÁBADO:

PRIMERO DE MAYO DE 2021.

TOMANDO EN CUENTA LO DISPUESTO POR LOS ARTÍCULOS 7 Y 8 DEL REGLAMENTO PARA LA SUSPENSIÓN DE ACTIVIDADES DE LOS ESTABLECIMIENTOS COMERCIALES Y DE SERVICIOS EN EL ESTADO DE OAXACA, EXCEPTUÁNDOSE LOS QUE EN SEGUIDA SE INDICAN,

LAS FÁBRICAS Y EXPENDIOS DE HIELO, HOTELES, MOTELES, RESTAURANTES, CAFÉS, FONDAS, LONCHERÍAS, TAQUERÍAS, SANATORIOS, HOSPITALES, FARMACIAS, GASOLINERAS, ESTACIONAMIENTOS, AGENCIAS DE INHUMACIONES, LÍNEAS DE TRANSPORTES, TIENDAS DE ABARROTES Y TENDEJONES DE BARRIO, LOS CENTROS DE DIVERSIÓN Y ESPARCIMIENTO, LOS MOLINOS PARA NIXTAMAL, EXPENDIOS DE MASA Y TORTILLAS, LOS MERCADOS PÚBLICOS Y PUESTOS DE ALIMENTOS COCIDOS O CONDIMENTADOS; LOS SUPERMERCADOS Y TIENDAS DEPARTAMENTALES PODRÁN FUNCIONAR DE ACUERDO A LAS CONDICIONES ACOSTUMBRADAS.

QUIENES PRESTAN SUS SERVICIOS EN CALIDAD DE ASALARIADOS EN LOS ESTABLECIMIENTOS A QUE SE REFIERE EL PRESENTE AVISO, TIENEN DERECHO PARA QUE EN SU FAVOR SE APLIQUEN LAS DISPOSICIONES PREVISTAS EN EL ARTÍCULO 73 DE LA LEY FEDERAL DEL TRABAJO, QUE LITERALMENTE DICE: "LOS TRABAJADORES NO ESTÁN OBLIGADOS A PRESTAR SERVICIOS EN SUS DÍAS DE DESCANSO. SI SE QUEBRANTA ESTA DISPOSICIÓN, EL PATRÓN PAGARÁ AL TRABAJADOR, INDEPENDIEMENTE DEL SALARIO QUE LE CORRESPONDA POR EL DESCANSO; UN SALARIO DOBLE POR EL SERVICIO PRESTADO."

LA VIGILANCIA CORRESPONDIENTE PARA EL CUMPLIMIENTO DEL PRESENTE AVISO, ESTARÁ A CARGO DE LA SECRETARÍA GENERAL DE GOBIERNO, POR CONDUCTO DE LA COORDINACIÓN DE NORMATIVIDAD E INSPECCIÓN DEL TRABAJO Y POR LA SECRETARÍA DE SEGURIDAD PÚBLICA DEL ESTADO.

LOS INFRACTORES SERÁN SANCIONADOS CONFORME A LA LEY.

TLALIXTAC DE CABRERA, CENTRO, OAXACA, 06 DE ABRIL DEL 2021.

EL SECRETARIO GENERAL DE GOBIERNO.

ING. FRANCISCO JAVIER GARCÍA LÓPEZ.



2016-2022

SECRETARÍA
GENERAL DE
GOBIERNO

JELV*IPC*ITE*