



GOBIERNO CONSTITUCIONAL
DEL
ESTADO DE OAXACA

PODER LEGISLATIVO

DECRETO No. 2260

**LA SEXAGÉSIMA QUINTA LEGISLATURA CONSTITUCIONAL DEL ESTADO LIBRE
Y SOBERANO DE OAXACA.**

DECRETA:

**LEY DE INGRESOS DEL MUNICIPIO DE SANTA CATARINA JUQUILA, DISTRITO
DE JUQUILA, OAXACA, PARA EL EJERCICIO FISCAL 2024.**

TÍTULO PRIMERO

DISPOSICIONES GENERALES

CAPÍTULO I

DISPOSICIONES GENERALES

Artículo 1. Las disposiciones de esta Ley son de orden público, interés general y aplicación obligatoria en el ámbito territorial del Municipio de Santa Catarina Juquila, Distrito de Juquila, Oaxaca, y tiene por objeto establecer los ingresos que percibirá la Hacienda Pública Municipal, durante el Ejercicio Fiscal 2024, por los conceptos que esta misma previene.

Para dar cumplimiento a la presente Ley, se implementarán las políticas necesarias para hacer eficiente la recaudación prevista en la misma.

Artículo 2. Para los efectos de esta Ley, se entenderá por:

- I. **Accesorios:** Los ingresos que percibe el municipio por concepto de recargos, multas y gastos de ejecución;
- II. **Aportaciones:** Los Fondos de Aportaciones Federales transferidos por la Federación por conducto del Estado a favor de los municipios;
- III. **Aprovechamientos:** Son los ingresos que percibe el Municipio por funciones de derecho público distintos de las contribuciones, productos, participaciones,



GOBIERNO CONSTITUCIONAL
DEL
ESTADO DE OAXACA

PODER LEGISLATIVO

aportaciones y de los ingresos derivados de financiamientos.

- IV. **Base:** Cantidad sobre la que se determina una contribución a cargo de un contribuyente.
- V. **Bienes intangibles:** Son aquellos que no se pueden ver ni tocar, solo pueden ser percibidos por la razón, por el intelecto; ejemplo: el derecho de autor, una patente, un crédito;
- VI. **Bienes de Dominio Privado:** Son los que hayan formado parte de organismos públicos municipales que se extingan, los bienes muebles al servicio de las dependencias y oficinas municipales, los demás bienes que por cualquier título adquiera el Municipio y los que adquiera por prescripción positiva;
- VII. **Bienes de Dominio Público:** Son los de uso común; los inmuebles destinados por el Municipio a un servicio público, los propios que utilice para dicho fin y los equiparados a éstos conforme a la Ley; los muebles de propiedad municipal que por su naturaleza no sean sustituibles tales como los documentos y expedientes de las oficinas, manuscritos, archivos, libros, mapas, planes, folletos, grabados importantes, obras de arte u otros objetos similares;
- VIII. **Cesión:** Acto por el cual una persona, titular de un derecho, lo transfiere a otra persona, para que ésta lo ejerza a nombre propio;
- IX. **Contratista:** Persona física o moral que reúne los requisitos exigidos por la Ley, para la contratación de obra pública o servicios relacionados con la misma;
- X. **Contribuciones de mejoras:** Las prestaciones en dinero o en especie fijadas por la Ley a cargo de los sujetos cuya situación coincida con el hecho generador de la obligación fiscal;
- XI. **Contribuyente:** Persona física, moral o unidad económica obligada al pago de contribuciones, de conformidad con las Leyes fiscales vigentes;
- XII. **Convenio:** Acuerdo de dos o más voluntades que crea, modifica, extingue o transfiere derechos y obligaciones;
- XIII. **Comprobante Fiscal Digital por Internet:** Es el documento que comprueba ante el SAT las operaciones y transacciones que realizan las personas físicas y morales;



GOBIERNO CONSTITUCIONAL
DEL
ESTADO DE OAXACA

PODER LEGISLATIVO

- XIV. Derechos:** Son las contribuciones establecidas en Ley a cargo de las personas físicas, morales o unidades económicas, que reciban servicios que presta el Municipio en sus funciones de derecho público, así como por el uso o aprovechamiento de los bienes del dominio público del Municipio. También son derechos las contribuciones generadas al recibir servicios públicos a cargo del Municipio cuando sean prestados por organismos paramunicipales o descentralizados.
- XV. Época de pago:** Momento o plazo dentro del cual la obligación es exigible y por tanto debe ser cubierta por el sujeto pasivo de la obligación tributaria;
- XVI. Ejercicio Fiscal:** Periodo para la determinación de contribuciones o ejercicio de los recursos públicos que generalmente comprende del primero de enero al treinta y uno de diciembre;
- XVII. Gastos de Ejecución:** Son los ingresos que percibe el Municipio por la recuperación de las erogaciones efectuadas durante el procedimiento administrativo de ejecución;
- XVIII. Impuestos:** Comprende el importe de los ingresos por las contribuciones establecidas en Ley a cargo de las personas físicas, morales o unidades económicas, que se encuentran en la situación jurídica o de hecho prevista por la misma y que sean distintas de las aportaciones de seguridad social, contribuciones de mejoras y derechos
- XIX. Ingresos de la Hacienda Pública:** Los ingresos que percibe el Municipio por conceptos de Impuestos, Contribuciones de Mejoras, Derechos, Productos, Aprovechamientos, Venta de Bienes y Servicios, Participaciones, Aportaciones, Transferencias, Asignaciones, Subsidios, Financiamientos;
- XX. Ingresos Propios:** Son los ingresos que se obtienen por la venta de bienes y servicios por sus actividades de producción y/o comercialización, distintas a las contribuciones;
- XXI. Ley de Ingresos:** Norma que establece anualmente los ingresos del gobierno municipal que deberán recaudarse por concepto de impuestos, derechos, productos y aprovechamientos, sus accesorios y empréstitos;
- XXII. Multa:** Sanción administrativa para una persona física o moral por infracciones a ordenamientos del Municipio, consistente en pagar una cantidad determinada



GOBIERNO CONSTITUCIONAL
DEL
ESTADO DE OAXACA

PODER LEGISLATIVO

de dinero;

- XXIII. Multa fiscal:** Es una sanción económica, prevista en Ley, que impone la autoridad fiscal al contribuyente cuando no cumple de manera voluntaria o espontánea con sus obligaciones fiscales o por cumplirlas incorrectamente;
- XXIV. Mts:** Metros;
- XXV. M2:** Metro cuadrado;
- XXVI. M3:** Metro cúbico;
- XXVII. Organismo descentralizado:** Las personas jurídicas creadas conforme a una Ley o por Decreto, con personalidad jurídica y patrimonio propio, cuyo objeto es el prestar un servicio público, explotar bienes o recursos propiedad del Estado, la investigación científica y tecnológica y la obtención de recursos para fines de asistencia o seguridad social.
- XXVIII. Pensión:** Estacionamiento pagado por semanas, meses o años para guardar y sacar el vehículo en el momento que se requiera;
- XXIX. Periodicidad de pago:** Hace referencia a la frecuencia en la que deba realizarse un pago por evento, semana, mes o como se haya acordado;
- XXX. Persona moral:** Son las entidades reconocidas por Ley como sujetos de derechos y obligaciones. Suelen ser creadas por un grupo de personas que se unen con un fin determinado, como las sociedades mercantiles, las asociaciones y sociedades civiles;
- XXXI. Persona Física:** Es el hombre o mujer sujeto de derechos y obligaciones;
- XXXII. Productos:** Los ingresos que percibe el Municipio por actividades que corresponden al desarrollo de funciones de derecho privado o por el uso, aprovechamiento y enajenación de sus bienes de dominio privado;
- XXXIII. Productos financieros:** Son los ingresos que percibe el municipio por el rendimiento de los recursos públicos transferidos o depositados en sus cuentas bancarias específicas;



GOBIERNO CONSTITUCIONAL
DEL
ESTADO DE OAXACA

PODER LEGISLATIVO

- XXXIV. Rastro:** Comprende las instalaciones físicas propiedad del Municipio, que se destina al sacrificio de animales que posteriormente será consumido por la población como alimento. Cuenta con personal, equipo y herramientas necesarias para su operación y comprende las áreas destinadas a los corrales de desembarque y de depósito, así como a la matanza;
- XXXV. Recargos:** Incrementos en la cantidad a pagar por el sujeto pasivo de determinadas contribuciones, calculados mediante la aplicación de coeficientes sobre la base imponible o liquidable, o bien sobre la cuota de la contribución;
- XXXVI. Recursos Federales:** Son los ingresos que percibe el Municipio por subsidios, asignaciones presupuestarias y fondos derivados de la Ley de Ingresos de la Federación o del Presupuesto de Egresos de la Federación;
- XXXVII. Recursos Fiscales:** Son los ingresos que se obtienen por impuestos, contribuciones de mejora, derechos, productos y aprovechamientos;
- XXXVIII. Sujeto:** Persona física, moral o unidad económica sobre la que recae la obligación de pagar contribuciones;
- XXXIX. Tasa:** Al porcentaje que se aplica a la base para determinar el monto de la contribución;
- XL. Tesorería:** A la Tesorería Municipal;
- XLI. UMA:** Al valor diario de la Unidad de Medida y Actualización, que determine el Instituto Nacional de Estadística y Geografía (INEGI);
- Artículo 3.** Para los efectos de esta Ley, son autoridades fiscales municipales, las siguientes:
- I. El Ayuntamiento;
 - II. El presidente Municipal;
 - III. Tesorero y los Titulares de las áreas administrativas que le estén jerárquicamente subordinadas;
 - IV. Los organismos autorizados para la administración y recaudación de ingresos públicos, en el desempeño de dichas funciones, así como los



GOBIERNO CONSTITUCIONAL
DEL
ESTADO DE OAXACA

PODER LEGISLATIVO

servidores públicos federales y estatales, cuando los Convenios de Colaboración celebrados, así lo prevengan, y;

- V. Quienes conforme a las disposiciones legales municipales o convenios de colaboración tengan facultades para administrar ingresos fiscales.

Artículo 4. Es competencia exclusiva de la Tesorería Municipal, la recaudación, registro contable y administración de todos los ingresos municipales, cualquiera que sea su forma o naturaleza, aun cuando se destinen a un fin específico.

Los ingresos que se recauden por parte de las agencias municipales, de policía, de los órganos municipales, comités y otros, independientemente de la denominación que reciban, deben concentrarse en la Tesorería Municipal y registrarse de conformidad con la normatividad aplicable.

Para tal efecto, la Tesorería Municipal debe expedir el comprobante fiscal digital por los ingresos percibidos, de conformidad con la normatividad aplicable en la materia e identificará cada uno de los ingresos en cuentas bancarias productivas específicas, en las cuales se depositarán los recursos municipales, así como los asignados y transferidos por la Federación o el Estado durante el Ejercicio Fiscal 2024.

Artículo 5. El Ayuntamiento a través de la Tesorería Municipal, debe registrar los ingresos por participaciones y aportaciones que por disposición legal le corresponda y emitir el comprobante fiscal digital correspondiente.

Artículo 6. Las contribuciones contenidas en la presente Ley, así como las que establece el Código Fiscal Municipal del Estado de Oaxaca, se podrán extinguir en cualquiera de las siguientes formas:

- I. Por pago;
 - a) En efectivo, y
 - b) En especie;
- II. Por Prescripción
- III. Por Transferencia electrónica

Artículo 7. Son de aplicación supletoria a la presente Ley de Ingresos Municipal, las disposiciones contenidas a la Ley de Hacienda Municipal del Estado de Oaxaca, el Código Fiscal Municipal del Estado de Oaxaca, la Ley General de Ingresos Municipales



GOBIERNO CONSTITUCIONAL
DEL
ESTADO DE OAXACA

PODER LEGISLATIVO

del Estado de Oaxaca para el Ejercicio Fiscal vigente y las disposiciones aplicables del derecho común.

CAPÍTULO II ESTÍMULOS FISCALES

Artículo 8.- Para ser beneficiarios de los estímulos fiscales establecidos en la presente Ley, las personas físicas, morales o unidades económicas indispensablemente deberán acogerse a los requisitos y plazos establecidos, por lo que en caso de que requieran mayor información, aclaraciones o conocer el estatus respecto a su solicitud, deberán acudir oportunamente a las Dependencias prestadoras de los servicios y/o a la Tesorería Municipal o contactar por los medios electrónicos y números telefónicos publicados en la página oficial del Municipio.

NOMBRE DE LA CONTRIBUCIÓN	CARACTERISTICAS	PERIODO Y/O PORCENTAJE DE APLICACIÓN	REQUISITOS
Impuesto predial urbano	Adultos mayores	50% anual	1. presentar último recibo de pago 2. presentar INAPAM
Impuesto predial urbano	Público en general	30% mes de enero	1. presentar último recibo de pago
Impuesto predial urbano	Público en general	20% mes de febrero	1. presentar último recibo de pago
Impuesto predial urbano	Público en general	10% mes de marzo	1. presentar último recibo de pago
Agua potable uso doméstico	Adultos mayores	50% anual	1. presentar último recibo de pago 2. presentar INAPAM
Agua potable uso doméstico	Público en general	30% mes de enero	1. presentar último recibo de pago



GOBIERNO CONSTITUCIONAL
DEL
ESTADO DE OAXACA

PODER LEGISLATIVO

Agua potable uso doméstico	Público en general	20% mes de febrero	1. presentar último recibo de pago
Agua potable uso doméstico	Público en general	10% mes de marzo	1. presentar último recibo de pago

**TÍTULO SEGUNDO
DE LOS INGRESOS DE LA HACIENDA PÚBLICA MUNICIPAL**

**CAPÍTULO ÚNICO
INGRESOS DE LA HACIENDA PÚBLICA MUNICIPAL**

Artículo 9. En el Ejercicio Fiscal 2024 comprendido del 1 de enero al 31 de diciembre del mismo año, el Municipio de Santa Catarina Juquila, Distrito de Juquila, Oaxaca, percibirá los ingresos provenientes de los conceptos y en las cantidades estimadas que a continuación se presentan:

Municipio de Santa Catarina Juquila, Distrito de Juquila, Oaxaca.	Ingreso Estimado En Pesos
Ley de Ingreso Municipal para el Ejercicio Fiscal 2024	
IMPUESTOS	128,712.38
Impuestos sobre los Ingresos	1,076.36
Rifas, Sorteos, Loterías y Concursos	538.18
Diversiones y Espectáculos Públicos	538.18
Impuestos sobre el Patrimonio	82,274.95
Predial	81,198.60
Fraccionamiento y Fusión de Bienes Inmuebles	1,076.35
Impuestos sobre la Producción, el Consumo y las Transacciones.	45,361.07
Traslación de Dominio	45,361.07
CONTRIBUCIONES DE MEJORAS	7,090.33



GOBIERNO CONSTITUCIONAL
DEL
ESTADO DE OAXACA

PODER LEGISLATIVO

Contribuciones de Mejoras por Obras Públicas	7,090.33
Saneamiento	7,090.33
DERECHOS	611,645.85
Derechos por el Uso, Goce, Aprovechamiento o Explotación de Bienes de Dominio Público.	95,727.23
Mercados	90,560.75
Panteones	5,166.48
Derechos por Prestación de Servicios	515,380.44
Aseo Público	1,076.35
Certificaciones, Constancias y Legalizaciones	57,542.40
Licencias y Permisos	1,937.43
Licencias y Refrendos para el Funcionamiento Comercial y de Servicios	160,721.00
Expedición de Licencias, Permisos o Autorizaciones para la enajenación de Bebidas Alcohólicas	10,763.50
Licencias de Refrendos por la Explotación de Aparatos Mecánicos, Eléctricos, Electrónicos o Electromecánicos.	4,180.00
Permisos para Anuncios y Publicidad	522.50
Agua Potable, Drenaje y Alcantarillado	168,316.06
En Materia de Salud y Control de Enfermedades	469.73
Sanitarios Públicos.	538.18
Servicios de Vigilancia Control y Evaluación 5 al Millar	99,313.30
Estacionamiento	10,000.00
Accesorios de Derechos	538.17
Recargos	538.17
PRODUCTOS	2,805.37



GOBIERNO CONSTITUCIONAL
DEL
ESTADO DE OAXACA

PODER LEGISLATIVO

Productos	2,805.37
Productos Financieros Del Ramo 28	39.14
Productos Financieros De Recursos Fiscales Y Propios	11.40
Productos Financieros Del Fondo III	2,590.51
Productos Financieros Del Fondo IV	75.22
Productos Financieros De Convenios Federales	44.55
Productos Financieros De Convenios Estatales	44.55
PARTICIPACIONES, APORTACIONES, CONVENIOS	70,474,790.17
Participaciones	20,458,624.44
Fondo General de Participaciones	13,562,130.18
Fondo de Fomento Municipal	4,146,438.78
Fondo Municipal de Compensaciones	617,396.45
Fondo Municipal sobre Venta Final de Gasolina y Diésel	373,803.82
ISR sobre Salarios	771,538.15
Participaciones por Impuestos Especiales	175,906.94
Fondo de Fiscalización y Recaudación	689,935.13
Impuestos sobre Automóviles Nuevos	84,570.81
Fondo Resarcitorio del Impuesto sobre Automóviles Nuevos	21,951.27
Impuesto Sobre la Renta del Art. 126	14,952.91
Aportaciones	50,016,165.73
Fondo de Aportaciones para la Infraestructura Social Municipal	32,570,287.26
Fondo de Aportaciones para el Fortalecimiento de los Municipios y de las Demarcaciones Territoriales de la Ciudad de México.	17,445,878.47
Convenios	2.00
Programas Federales	1.00



GOBIERNO CONSTITUCIONAL
DEL
ESTADO DE OAXACA

PODER LEGISLATIVO

Programas Estatales.	1.00
INGRESOS DERIVADOS DE FINANCIAMIENTOS	1.10
Financiamiento Interno	1.10
TOTAL	71,234,010.17

TÍTULO TERCERO IMPUESTOS

CAPÍTULO I IMPUESTOS SOBRE LOS INGRESOS

Sección Primera. Rifas, Sorteos, Loterías y Concursos

Artículo 10. Es objeto de este impuesto las contribuciones que percibe el Municipio por la enajenación de billetes y demás comprobantes que permitan participar en rifas, sorteos, loterías y concursos; así como los ingresos que se obtengan derivados de premios por participar en dichos eventos.

Se exceptúa de lo dispuesto en el párrafo anterior, la obtención de contribuciones por enajenación de billetes y demás comprobantes que permitan participar en rifas, sorteos, loterías y concurso de toda clase, organizados por los organismos públicos descentralizados de la administración pública federal, estatal y municipal, cuyo objeto social sea la obtención de recursos para destinarlos a la asistencia pública y partidos políticos.

Asimismo, se exceptúa de lo dispuesto en el primer párrafo de este artículo, la obtención de ingresos derivados de premios por rifas, sorteos, loterías y concursos de toda clase, cuando tales eventos sean organizados por organismos públicos descentralizados de la administración pública federal.

Artículo 11. Son sujetos obligados al pago de este impuesto, las personas físicas o morales que obtengan ingresos por la enajenación de billetes y demás comprobantes que permitan participar en loterías, rifas, sorteos y concursos, así como quienes obtengan ingresos derivados de premios por participar en los eventos antes señalados

Artículo 12. La base para el pago de este impuesto será el importe total del ingreso obtenido por la enajenación de billetes y demás comprobantes que permitan participar en



GOBIERNO CONSTITUCIONAL
DEL
ESTADO DE OAXACA

PODER LEGISLATIVO

rifas, sorteos, loterías y concursos, así como a los ingresos que se obtengan de premios por participar en los eventos señalados.

Artículo 13. Este impuesto se liquidará conforme a la tasa del 6% aplicada sobre la base gravable.

Artículo 14. Los organizadores de rifas, sorteos, loterías y concursos de toda clase enterarán a la Tesorería Municipal el impuesto a su cargo, a más tardar el día de la celebración del evento de que se trate.

Para los efectos del párrafo anterior, antes del inicio de la venta los organizadores presentarán a la Tesorería Municipal, los documentos que permitan participar en los eventos para su resello, una vez celebrado el evento de que se trate, entregarán los comprobantes no vendidos.

Así mismo, este impuesto se causará en el momento en que el premio sea pagado o entregado al ganador, debiendo los organizadores retener el impuesto a cargo de quien o quienes resulten ganadores en los eventos señalados y lo entregaran a la Tesorería Municipal dentro de los quince días naturales siguientes a la fecha de su pago.

Sección Segunda. Diversiones y Espectáculos Públicos

Artículo 15. Es objeto de este impuesto, la contribución que se recauda por la realización y explotación de diversiones y espectáculos públicos; se entenderá por diversión y espectáculo público a todo evento, actividad o representación que se lleva a cabo en un lugar accesible al público y que implique la presentación, exhibición o realización de actos, presentaciones artísticas, deportivas, musicales, teatrales o cualquier otra forma de entretenimiento, pudiendo tener lugar en una variedad de ubicaciones, tales como teatros, estadios, salas de conciertos, cines, parques, plazas públicas u otros espacios públicos o privados con capacidad para albergar a un público, pudiendo ser espacios abiertos o cerrados.

Para los efectos de este impuesto no se considerarán como espectáculos públicos, los prestados en restaurantes, bares, cabarets, salones de fiesta o de baile y centros nocturnos, y todos aquellos que estén obligados al pago del impuesto al valor agregado.

Artículo 16. Son sujetos obligados al pago de este impuesto las personas físicas o morales que realicen o exploten diversiones o espectáculos públicos dentro de la jurisdicción del Municipio.



GOBIERNO CONSTITUCIONAL
DEL
ESTADO DE OAXACA

PODER LEGISLATIVO

Artículo 17. La base para el pago de este impuesto serán los ingresos brutos que se generen por el pago del boletaje, cuotas, contraseñas o similar que permita la entrada a las diversiones o espectáculos públicos.

Artículo 18. Este impuesto se causará y pagará conforme a las tasas que a continuación se indica:

- I. Tratándose de teatros y circos, el 4% por cada función sobre los ingresos brutos originados por el espectáculo en todas las localidades; y
- II. El 6% sobre los ingresos brutos originados por los espectadores o concurrentes a los eventos siguientes:
 - a) Box, lucha libre y súper libre, así como otros eventos deportivos o similares;
 - b) Bailes, presentación de artistas, kermesse y otras distracciones de esta naturaleza; y
 - c) Ferias populares, regionales, agrícolas, artesanales, ganaderas, comerciales e industriales, por lo que se refiere a los espectáculos que se establezcan en ellas.

Artículo 19. Tratándose de eventos esporádicos, el impuesto debe ser pagado inmediatamente después de concluida su celebración.

En los casos de eventos de permanencia, el pago del impuesto debe realizarse en forma semanal, para estos efectos se consideran:

- I. Eventos esporádicos, aquellos cuya duración sea inferior a 24 horas; y
- II. Eventos de permanencia, aquellos cuya duración sea superior a 24 horas.

El entero del impuesto causado con motivo de la celebración de eventos calificados como esporádicos, se entregará en efectivo al o a los interventores que al efecto designe la Tesorería Municipal.

En cuanto al impuesto derivado de los eventos permanentes, se enterará en efectivo al día hábil siguiente del período que se declara, ante la Tesorería Municipal.



GOBIERNO CONSTITUCIONAL
DEL
ESTADO DE OAXACA

PODER LEGISLATIVO

El pago correspondiente al último período de realización del evento debe hacerse dentro del plazo antes indicado, contado a partir del último día de su realización.

Son responsables solidarios del impuesto a que se refiere este capítulo, los representantes legales o apoderados de las personas físicas o morales, que realicen o exploten diversiones o espectáculos públicos.

Este impuesto se cobrará independientemente, de lo que, conforme a la Legislación Fiscal del Estado, tenga establecido para las diversiones y los espectáculos públicos.

CAPÍTULO II IMPUESTOS SOBRE EL PATRIMONIO

Sección Primera. Predial

Artículo 20. Es objeto del impuesto predial:

- I. La propiedad de predios urbanos y sus construcciones adheridas;
- II. La propiedad de predios rústicos y sus construcciones adheridas;
- III. La posesión de predios ejidales y comunales y sus construcciones adheridas;
- IV. La posesión de predios urbanos y rústicos en los casos siguientes:
 - a) Cuando no exista propietario;
 - b) Cuando el propietario no esté definido o el derecho de propiedad sea controvertible;
 - c) Cuando el predio estuviera substraído a la posesión del propietario, por causa ajena a su voluntad;
 - d) Cuando se deriva de contratos de promesa de venta, con reserva de dominio, y de promesa de venta o venta de certificados de participación inmobiliaria, de vivienda de simple uso o de cualquier otro título similar que autorice la ocupación material del inmueble y que origine algún derecho posesorio, aun cuando los



GOBIERNO CONSTITUCIONAL
DEL
ESTADO DE OAXACA

PODER LEGISLATIVO

mencionados contratos, certificados o títulos, se hayan celebrado u obtenido con motivo de operaciones de fideicomiso;

- e) Cuando exista desmembración de la propiedad, de manera que una persona tenga la nuda propiedad y otras el usufructo, y
 - f) Cuando la ejerzan los particulares sobre inmuebles propiedad de la federación, estado, municipios y organismos descentralizados y sujetos a exención.
- V. La propiedad o posesión de bienes inmuebles de dominio privado de la Federación, Estado y Municipios y los que integren el patrimonio de los organismos descentralizados de carácter Federal y Estatal; tales como oficinas administrativas y aquellos que sean destinados por los mismos a propósitos distintos a los de su objeto, y
- VI. La propiedad o posesión de bienes inmuebles del dominio público de la Federación, Estado y Municipios que por cualquier título las entidades paraestatales y personas físicas o morales se encuentren utilizando para fines administrativos o propósitos distintos a los de su objeto.

El objeto del impuesto predial incluye la propiedad o posesión de las construcciones permanentes existentes en los predios.

Artículo 21. Son sujetos de este impuesto:

- I. Los propietarios de predios urbanos o rústicos;
- II. Tratándose de predios ejidales o comunales, quienes posean provisional o definitivamente el predio o en su caso, el núcleo de ejidatarios o comuneros;
- III. Los poseedores de predios urbanos o rústicos en el caso a que se refiere la fracción IV del artículo que antecede;
- IV. Los propietarios o poseedores a que se refieren las fracciones V y VI del artículo anterior;



GOBIERNO CONSTITUCIONAL
DEL
ESTADO DE OAXACA

PODER LEGISLATIVO

- V. Los fideicomitentes, mientras sean poseedores del predio objeto del fideicomiso o los fideicomisarios que estén en posesión del predio, aun cuando todavía no se les transmita la propiedad;
- VI. Las entidades paraestatales que por cualquier título se encuentren en posesión de bienes inmuebles del dominio público propiedad de la Federación, Estado y Municipios en los términos a que se refiere la fracción VI del artículo que antecede;
- VII. Las personas físicas y morales que por cualquier título se encuentren en posesión de bienes inmuebles del dominio público propiedad de la Federación, Estado y Municipios en los términos señalados en la fracción VI del artículo que antecede.

Artículo 22. La base gravable para determinar el impuesto predial será el mayor de los valores siguientes:

- I. El valor catastral; o
- II. El valor declarado por el contribuyente.

Para los efectos de esta Ley, se entiende por valor catastral el asignado en los términos de la Ley de Catastro para el Estado de Oaxaca, conforme a las tablas de valores unitarios de suelo y construcción aprobadas por la Legislatura del Estado.

TABLA DE VALORES UNITARIOS DE SUELO

TIPO DE SUELO	CLAVE	ZONA DE VALOR	CUOTA EN PESOS	UNIDAD DE MEDIDA
URBANO	519	A	1,800.00	M2
URBANO	519	B	720.00	M2
URBANO	519	C	4,800.00	M2
URBANO	519	Fraccionamientos	360.00	M2
URBANO	519	Susceptibles de transformación	180.00	M2
URBANO	519	Agencias y Rancherías	132.00	M2



GOBIERNO CONSTITUCIONAL
DEL
ESTADO DE OAXACA

PODER LEGISLATIVO

RÚSTICO	519	Agrícola	21,500.00	HECTÁREA
RÚSTICO	519	Forestal	18,000.00	HECTÁREA
RÚSTICO	519	No apropiados para uso agrícola	.00	HECTÁREA

PLANO DE ZONIFICACION CATASTRAL

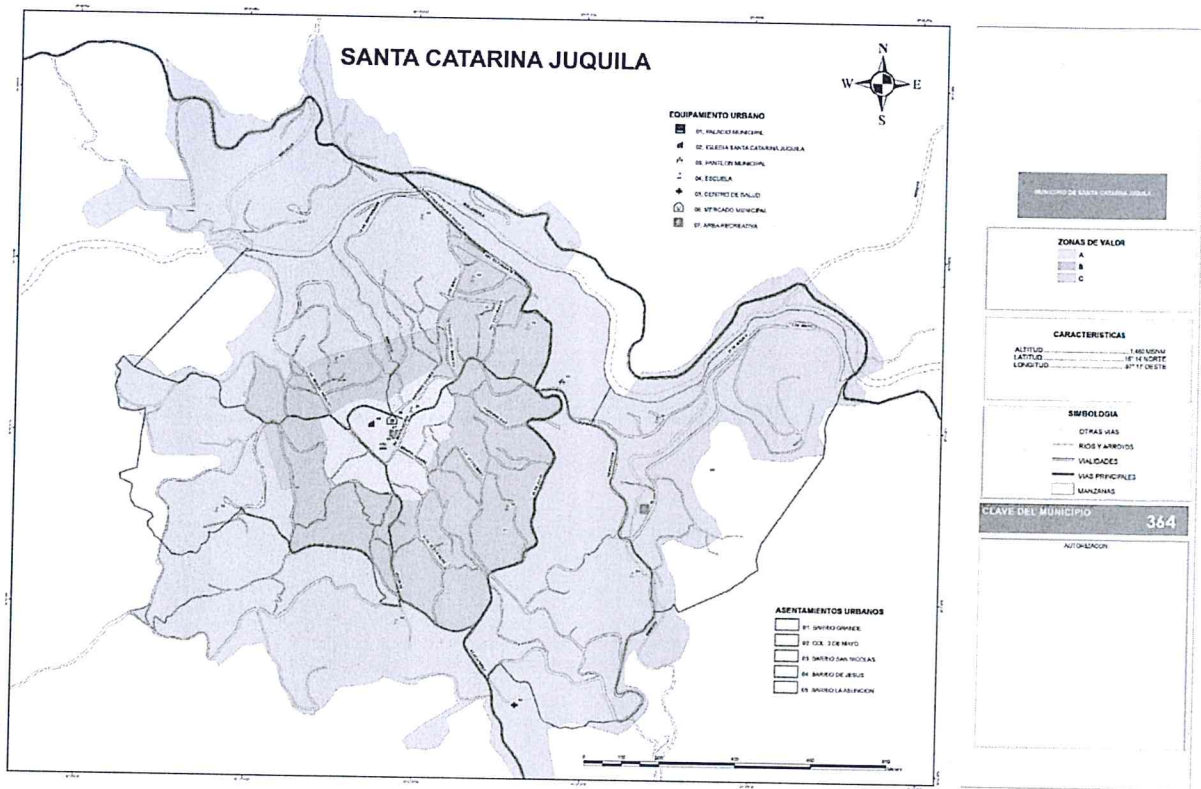

Artículo 23. La tasa de este impuesto será del 0.5% anual sobre el valor catastral del inmueble.

Artículo 24. En ningún caso el impuesto predial será inferior a la cantidad que resulte de las bases mínimas establecidas en las tablas de valores unitarios de suelo y construcción. Los funcionarios del Instituto de la Función Registral del Estado de Oaxaca no harán



GOBIERNO CONSTITUCIONAL
DEL
ESTADO DE OAXACA

PODER LEGISLATIVO

inscripción o anotación alguna de actos o contratos, sin que previamente se extienda la boleta de no adeudo respecto al Impuesto Predial.

Artículo 25. Este impuesto se causará anualmente, su monto podrá dividirse en seis partes iguales que se pagarán bimestralmente en las oficinas autorizadas por la Tesorería Municipal, durante los meses de enero, marzo, mayo, julio, septiembre y noviembre.

Los pagos podrán hacerse por anualidad anticipada dentro de los dos primeros meses del año y tendrán derecho a una bonificación de 25% del impuesto que corresponda pagar al contribuyente. El pago por anualidad anticipada del impuesto predial no impide el cobro de diferencias que deba hacerse por el Municipio por cambio de la base gravable.

Tratándose de jubilados, pensionados y pensionistas, tendrán derecho a una bonificación del 50%, del impuesto anual.

Sección Segunda. Fraccionamiento y Fusión de Bienes Inmuebles

Artículo 26. Es objeto de este impuesto la contribución que percibe el Municipio, por la construcción de fraccionamientos, cualquiera que sea su título, entendiéndose como tal la división de un terreno en lotes, siempre que para ello se establezca una o más calles, callejones de servicios o servidumbre de paso.

También es objeto de este gravamen, la fusión o subdivisión de terrenos cuando se pretenda reformar el fraccionamiento autorizado, o que se realicen en cualquier tipo de predios, aunque estos no formen parte de ningún fraccionamiento.

Artículo 27. Son sujetos obligados al pago de este impuesto, las personas físicas o morales que realicen los actos a que se refiere el artículo anterior.

Artículo 28. La base para el pago de este impuesto será la superficie vendible, según el tipo de fraccionamiento.

Artículo 29. Este impuesto se pagará por m² de superficie vendible, conforme a lo siguiente:

Tipo	Cuota
I. Habitacional residencial	0.15 del valor diario de la Unidad de Medida y Actualización (UMA)
II. Habitacional tipo medio	0.07 del valor diario de la Unidad de Medida y Actualización (UMA)



GOBIERNO CONSTITUCIONAL
DEL
ESTADO DE OAXACA

PODER LEGISLATIVO

III. Habitacional popular	0.05 del valor diario de la Unidad de Medida y Actualización (UMA)
IV. Habitacional de interés social	0.06 del valor diario de la Unidad de Medida y Actualización (UMA)
V. Habitacional campestre	0.07 del valor diario de la Unidad de Medida y Actualización (UMA)
VI. Granja	0.07 del valor diario de la Unidad de Medida y Actualización (UMA)
VII. Industrial	0.07 del valor diario de la Unidad de Medida y Actualización (UMA)

Artículo 30. El pago de este impuesto se hará en la Tesorería Municipal, dentro de los veinte días siguientes a la autorización expedida por la autoridad competente de acuerdo con la legislación aplicable.

En caso de que se establezca un fraccionamiento sin la debida autorización correspondiente, estará obligado al pago de este impuesto el fraccionador y serán responsables solidarios del mismo, las personas que hubieren contratado con éste la realización de las obras, así como quien hubiera adquirido por cualquier tipo de contrato los lotes de referencia.

CAPÍTULO III IMPUESTOS SOBRE LA PRODUCCIÓN, EL CONSUMO Y LAS TRANSACCIONES

Sección Única. Traslación de Dominio

Artículo 31. Es objeto de este impuesto la contribución que percibe el Municipio, derivado de la adquisición de inmuebles y los derechos sobre los mismos, así como los demás actos jurídicos señalados en el artículo siguiente de la presente Ley.

En ningún caso se gravará dos veces una misma operación con el impuesto a que se refiere el presente capítulo, a excepción del contrato de permuta, en virtud de que mediante él se realizan dos adquisiciones.

Artículo 32. Esta Ley reconoce como fuente que origina la adquisición de inmuebles, así como derechos sobre los mismos, los siguientes actos:



GOBIERNO CONSTITUCIONAL
DEL
ESTADO DE OAXACA

PODER LEGISLATIVO

- I. Todo acto por el que se transmita la propiedad, incluyendo la donación, la que ocurra por causa de muerte, y la aportación a toda clase de sociedades y asociaciones, a excepción de las que se realicen al constituir la copropiedad o la sociedad conyugal, siempre que sean inmuebles propiedad de los copropietarios o de los cónyuges.
- II. La compraventa en la que el vendedor se reserve la propiedad, aun cuando la transferencia de ésta opere con posterioridad.
- III. La promesa de adquirir, cuando se pacte que el futuro comprador entrará en posesión de los bienes o que el futuro vendedor recibirá el precio de la venta o parte de él, antes de que se celebre el contrato prometido.
- IV. La cesión de derechos del comprador o del futuro comprador en los casos de las fracciones II y III que anteceden, respectivamente.
- V. Fusión y escisión de sociedades, incluso en los casos del artículo 14-A del Código Fiscal de la Federación.
- VI. La dación en pago y la liquidación, reducción de capital, pago en especie de remanentes, utilidades o dividendos de asociaciones o sociedades civiles o mercantiles.
- VII. Constitución de usufructo, transmisión de este o de la nuda propiedad, así como la extinción del usufructo temporal.
- VIII. Prescripción positiva.
- IX. La cesión de derechos del heredero, legatario o copropietario en la parte relativa y en proporción a los inmuebles.
- X. La renuncia de la herencia o legado efectuada después de la declaratoria de herederos o legatarios se entenderá como cesión de derechos.
- XI. Enajenación a través de fideicomisos en los términos del Código Fiscal del Estado de Oaxaca.
- XII. La permuta, cuando por ella se adquieran bienes inmuebles. En este caso se considerará que existen dos adquisiciones.
- XIII. Las operaciones de cambio de propietario o de bienes inmuebles, en virtud



GOBIERNO CONSTITUCIONAL
DEL
ESTADO DE OAXACA

PODER LEGISLATIVO

de remate judicial o administrativo.

- XIV.** Cuando se cedan los derechos o se celebren contratos de compraventa respecto de acciones de sociedades que tengan en su activo fijo inmuebles. En estos casos la base gravable del impuesto será el porcentaje de valor que represente en la acción el porcentaje total del inmueble en la sociedad.
- XV.** La división de la copropiedad y la disolución de la sociedad conyugal por la parte que adquiere en demasía del por ciento que le correspondía al propietario o cónyuge.

Artículo 33. Son sujetos obligados al pago de este impuesto, las personas físicas o morales que adquieran inmuebles ubicados en la jurisdicción del Municipio.

Artículo 34. La base para determinar el importe a pagar por concepto de este impuesto será el valor que resulte mayor entre el valor catastral y el valor declarado por el contribuyente. El valor del inmueble podrá ser el valor de adquisición del mismo disminuido con el valor que se tomó como base para calcular el impuesto a que se refiere esta Ley en su última adquisición, siempre que la misma se hubiera efectuado dentro de los tres años anteriores a la adquisición por la que se calcula el impuesto.

Artículo 35. El impuesto sobre traslación de dominio se pagará aplicando una tasa del 2% sobre la base determinada, conforme al artículo anterior.

Artículo 36. Este impuesto debe pagarse dentro de los treinta días naturales siguientes a la fecha en que se realicen las operaciones objeto de este impuesto, aun cuando el contrato se celebre con reserva de dominio o la venta sea a plazo.

TÍTULO CUARTO CONTRIBUCIONES DE MEJORAS

CAPÍTULO ÚNICO CONTRIBUCIONES DE MEJORAS POR OBRAS PÚBLICAS

Sección Única. Saneamiento

Artículo 37. Es objeto de esta contribución la recaudación que percibe el Municipio, por la construcción, reconstrucción y ampliación de las obras de infraestructura de agua potable, drenaje sanitario; apertura, rectificación, ampliación, prolongación, alineamiento, pavimentación, bacheo, nivelación, empedrado, compactación y revestimiento de calles; electrificación; banquetas y guarniciones, realizadas en zonas urbanas o rurales.



GOBIERNO CONSTITUCIONAL
DEL
ESTADO DE OAXACA

PODER LEGISLATIVO

Artículo 38. Son sujetos obligados al pago de esta contribución los propietarios, copropietarios de los inmuebles, personas físicas o morales poseedoras de inmuebles a título de dueño o las que hayan adquirido derechos dentro del área de beneficio o zona de influencia beneficiada por la obra pública.

Artículo 39. La base para el pago de esta contribución será el costo de las obras realizadas, en función de la unidad de medida del presupuesto aprobado para la obra correspondiente.

Artículo 40. Esta contribución se pagará por metro cuadrado o metro lineal conforme a las siguientes cuotas y tarifas:

Artículo 41. La época de pago de esta contribución se atenderá a lo establecido en el convenio que se celebre entre los particulares beneficiados y el Ayuntamiento.

CONCEPTOS	CUOTA EN UMA	PERIODICIDAD
I. Introducción de agua potable (Red de distribución)	10	Por evento
II. Introducción de drenaje sanitario	10	Por evento
III. Electrificación	10	Por evento
IV. Revestimiento de las calles	1.5	Por evento
V. Pavimentación de calles	2.5	Por evento
VI. Banquetas	3	Por evento
VII. Guarniciones metro lineal	3.5	Por evento
VIII. Obras de captación y almacenamiento de agua potable	3	Por evento

Artículo 42. Las cuotas que en los términos de esta Ley corresponda cubrir a los particulares beneficiados con las obras públicas, tendrán el carácter de créditos fiscales y constituirán gravámenes reales sobre los inmuebles beneficiados con las obras; por lo tanto, serán pagadas preferentemente con el valor de los inmuebles y en las mismas condiciones de los adeudos provenientes de impuestos.

La recaudación de las cuotas o derechos por este concepto corresponderá a la Tesorería Municipal, la cual por los medios legales las hará efectivas y las aplicará a los fines específicos que les corresponda, debiendo llevar en cada caso una cuenta especial.



GOBIERNO CONSTITUCIONAL
DEL
ESTADO DE OAXACA

PODER LEGISLATIVO

TÍTULO QUINTO DERECHOS

CAPÍTULO I DERECHOS POR EL USO, GOCE, APROVECHAMIENTO O EXPLOTACIÓN DE BIENES DE DOMINIO PÚBLICO

Sección Primera. Mercados

Artículo 43. Es objeto de este derecho, la recaudación que realiza el Municipio por la prestación de los servicios de administración de mercados. Por mercado se entenderá, tanto los lugares construidos para tal efecto, con las características que definen este tipo de edificios, como los lugares asignados en plazas, calles, o terrenos para efectos de comercialización de productos o prestación de servicios en locales fijos o semifijos.

Por servicios de administración de mercados se entenderá la asignación de lugares o espacios para instalación de locales fijos o semifijos y el control de estos; los servicios de aseo, mantenimiento, vigilancia y demás relacionados con la operación y funcionamiento, tanto de mercados construidos, como de lugares destinados a la comercialización por parte del Ayuntamiento.

Artículo 44. Son sujetos obligados al pago de este derecho, los locatarios o las personas físicas o morales, que se dediquen a la comercialización de productos o prestación de servicios en mercados construidos, y a los comerciantes que realicen sus actividades de manera ambulante.

Artículo 45. El derecho por servicio en mercados se pagará conforme a las cuotas aplicables establecidas en la presente Ley de acuerdo con las siguientes bases:

- I. Por cuota fija asignada en locales fijos y semifijos ubicados en mercados construidos;
- II. Por metro cuadrado de superficie asignada en lugares o espacios, en plazas, calles o terrenos, y
- III. Por cuota fija para comerciantes ambulantes.



GOBIERNO CONSTITUCIONAL
DEL
ESTADO DE OAXACA

PODER LEGISLATIVO

Artículo 46. Las cuotas por locales fijos, semifijos y control de las mismas serán las siguientes:

- I. Las cuotas de los locales fijos, semifijos ubicados en mercados construidos cubrirán productos con base a la siguiente tabla:

CONCEPTO	CUOTA EN PESOS	PERIODICIDAD
a) Locales fijos en mercados construidos	250.00	Mensual
b) Puestos semifijos en mercados construidos.	250.00	Mensual
c) Casetas fijas en mercados construidos	250.00	Mensual
d) Regularización de concesiones	1,500.00	Por Evento
e) Ampliación o cambio de giro	1,500.00	Por Evento
f) Reapertura de puesto, local o caseta	500.00	Por Evento
g) Asignación de cuenta por puesto	200.00	Por Evento
h) Permiso para remodelación	500.00	Por Evento
i) División y fusión de locales, casetas y puestos	500.00	Por Evento
j) Derecho de uso de piso para descarga	200.00	Por Evento
k) Por concepto de otorgamiento, traspaso y sucesión de concesión de caseta o puesto	5,000.00	Por Evento
l) Instalación o colocación de casetas	1,000.00	Por evento

- II. Las cuotas por piso para el ejercicio del comercio fijo y semifijos en la vía pública cubrirán productos de acuerdo con la siguiente tarifa:



GOBIERNO CONSTITUCIONAL
DEL
ESTADO DE OAXACA

PODER LEGISLATIVO

CONCEPTO	CUOTA EN PESOS	PERIODICIDAD
a) Caseta y puesto fijos ubicados en la vía pública		
1. Hasta 4 m ²	300.00	Mensual
2. de 4.01 m ² hasta 8.00 m ²	600.00	Mensual
b) Caseta y puesto semifijos ubicados en la vía pública		
1. Hasta 4 m ²	500.00	Temporada
2. de 4.01 m ² hasta 7.99 m ²	650.00	Temporada
3. de 8.00 m ² en adelante	1,000.00	Temporada
c) Puestos semifijos en terrenos	500.00	Por evento

III. Las cuotas fijas para comerciantes ambulantes y rodantes en la vía pública cubrirán productos con base a la siguiente tabla:

CONCEPTO	CUOTA EN PESOS	PERIODICIDAD
a) Ambulantes		
1. Locales	10.00	Por día
2. Foráneos	20.00	Por día
b) Vehículos rodantes (bicicletas, motocicletas, carretillas y triciclos)	10.00	Por día

Artículo 47. El pago de derecho para servicios que deban prestarse en forma regular, como son el aseo, vigilancia y demás relacionados con la administración, deberán realizarse mensualmente por los comerciantes con locales o puestos fijos o semifijos. En los casos de comerciantes que realicen sus actividades de manera esporádica y no en



GOBIERNO CONSTITUCIONAL
DEL
ESTADO DE OAXACA

PODER LEGISLATIVO

forma permanente, el pago deberá realizarse por cada vez que soliciten la asignación de lugares o espacios. Las cuotas por servicios de administración serán las siguientes:

CONCEPTO	CUOTA EN PESOS	PERIODICIDAD
I. Servicio de mantenimiento	200.00	Anual

Artículo 48. Los derechos por los trámites de otorgamiento de concesión, permisos, cesión, sucesión de derechos que se realicen a través de los formatos previamente autorizados por las Autoridades Fiscales Municipales, deberán pagarse al momento de la realización del trámite que corresponda.

CONCEPTO	CUOTA EN PESOS	PERIODICIDAD
I. Otorgamiento por inicio de actividades, licencia, permiso o autorización.	1,075.00	Por evento
II. Traspaso de puesto de acuerdo con el giro.	1,792.00	Por evento
III. Traspaso de caseta de acuerdo con el giro.	1,792.00	Por evento
IV. Sucesión de Derechos por caseta o puesto.	1,792.00	Por evento

Artículo 49. Las personas físicas, morales o unidades económicas que realicen actividades de descarga a granel de productos de cualquier naturaleza en zonas destinadas para tal fin deberán pagar derechos de acuerdo con las siguientes tarifas:

CONCEPTO	CUOTA EN PESOS	PERIODICIDAD
I. Pago de uso de piso para descarga:		
a) Descarga a granel		
1. Camioneta de 1 tonelada	40.00	Por evento
2. Camioneta de 3 toneladas	100.00	Por evento
3. Camión de mayor capacidad	500.00	Por evento
b) Cuando el producto se descargue en:		



GOBIERNO CONSTITUCIONAL
DEL
ESTADO DE OAXACA

PODER LEGISLATIVO

1. Caja c/u.	4.00	Por evento
2. Costal (bolsa) c/u.	4.00	Por evento
3. Canasto (pizcador) según tamaño c/u.	5.00	Por evento
4. Maleta chica de cebolla	4.00	Por evento
5. Maleta grande de cebolla	8.00	Por evento
II. Uso de piso por descarga de vehículos que vendan o surtan productos a los locatarios por día, de acuerdo con tonelaje. Por tonelada o fracción.	150.00	Por evento

Sección Segunda. Panteones

Artículo 50. Es objeto de este derecho la recaudación que obtiene el Municipio por la vigilancia, administración, limpieza, reglamentación y otros actos afines de la inhumación o exhumación de cadáveres en el Municipio.

Artículo 51. Son sujetos obligados al pago de este derecho, las personas físicas o morales que soliciten los servicios a que se refiere el artículo anterior.

Artículo 52. El pago de este derecho se hará conforme a los siguientes supuestos:

I. Las cuotas por servicios de vigilancia y reglamentación serán las siguientes:

CONCEPTO	CUOTA EN PESOS	PERIODICIDAD
a) Las autorizaciones de traslado de cadáveres fuera del Municipio	175.20	Por evento
b) Las autorizaciones de traslado de cadáveres o restos a cementerios del Municipio	219.00	Por evento
c) Los derechos de internación de	175.00	Por evento



GOBIERNO CONSTITUCIONAL
DEL
ESTADO DE OAXACA

PODER LEGISLATIVO

cadáveres al Municipio		
d) Las autorizaciones de construcción de monumentos	300.00	Por evento

II. Las cuotas por servicios de administración serán las siguientes:

CONCEPTO	CUOTA EN PESOS	PERIODICIDAD
a) Servicios de inhumación	150.00	Por evento
b) Servicios de exhumación	300.00	Por evento
c) Refrendo de derechos de inhumación	100.00	Por evento
d) Servicios de reinhumación	175.00	Por evento
e) Depósitos de restos en nichos o gavetas	150.00	Por evento
f) Construcción, reconstrucción o profundización de fosas	438.00	Por evento
g) Construcción o reparación de monumentos	500.00	Por evento
h) Mantenimiento de pasillos, andenes y servicios generales de los panteones	50.00	Por evento
i) Certificados por expedición o reexpedición de antecedentes de título o de cambio de titular	87.60	Por evento
j) Encortinados de fosa, construcción de bóvedas, cierre de gavetas y nichos, construcción de taludes, ampliaciones de fosas	175.00	Por evento
k) Desmote y monte de monumentos	87.60	Por evento

III. Las cuotas por servicios de limpieza serán las siguientes:



GOBIERNO CONSTITUCIONAL
DEL
ESTADO DE OAXACA

PODER LEGISLATIVO

CONCEPTO	CUOTA EN PESOS	PERIODICIDAD
a) Aseo	200.00	Anual
b) Limpieza	50.00	Por evento
c) Desmante	50.00	Por evento
d) Mantenimiento en general de los panteones	100.00	Anual

CAPÍTULO II DERECHOS POR PRESTACIÓN DE SERVICIOS

Sección Primera. Aseo Público

Artículo 53. Es objeto de este derecho la prestación del servicio de aseo público por parte del ayuntamiento a los habitantes del municipio. Se entiende por aseo público la recolección de basura de calles, parques, jardines y otros lugares de uso común, así como la limpieza de predios baldíos sin barda o solo cercados a los que el ayuntamiento preste el servicio en atención a una política de saneamiento ambiental de las comunidades.

Artículo 54. Son sujetos de este derecho los propietarios o poseedores de predios ubicados en el área territorial municipal que deban recibir el servicio de recolección de basura o de limpia de predios, así como los ciudadanos que requieran servicios especiales de aseo público en forma constante y que para tal efecto celebren contrato especial de prestación de aseo público con el ayuntamiento.

Artículo 55. Servirá de base para el cálculo del derecho de aseo público:

- I. La periodicidad y forma en que deba prestarse el servicio de recolección de basura en los casos de usuarios que requieren servicios especiales mediante contrato o accidentales.
- II. En el caso de usuarios domésticos, la periodicidad y forma en que se preste el servicio en cada colonia, en el supuesto de que éste se preste con diferentes características en cada zona de la municipalidad.



GOBIERNO CONSTITUCIONAL
DEL
ESTADO DE OAXACA

PODER LEGISLATIVO

- III. En el caso de usuarios industriales o prestadores de servicios, la periodicidad, forma y tipo en que se presta el servicio, así como el volumen de basura que se genere.

Artículo 56. El pago de este derecho se efectuará:

- I. En los casos a que se refiere la fracción I del artículo anterior se pagará de forma bimestral conforme a los contratos celebrados entre el ayuntamiento y los particulares con las siguientes cuotas:

CONCEPTO	CUOTA EN PESOS	PERIODICIDAD
a) Recolección de basura (compactador inorgánico).	1,300.00	Por viaje
b) Recolección de basura (compactador orgánico).	1,300.00	Por viaje
c) Recolección de basura (PET, camioneta de 3 toneladas).	600.00	Por viaje

- II. En los supuestos previstos en las fracciones II y III del artículo que antecede se pagará de acuerdo a las siguientes tarifas:

CONCEPTO	CUOTA EN PESOS	PERIODICIDAD
a) Recolección de basura en casa habitación.	10.00	Por evento
b) Recolección de basura comercial por bolsa 90 cm por 1.20 m	10.00	Por evento
c) Usuarios industriales		
1. Recolección de basura (compactador inorgánico)	1,300.00	Por viaje
2. Recolección de basura (compactador orgánico).	1,300.00	Por viaje
3. Recolección de basura (PET, camioneta de 3 toneladas).	600.00	Por viaje



GOBIERNO CONSTITUCIONAL
DEL
ESTADO DE OAXACA

PODER LEGISLATIVO

Sección Segunda. Certificaciones, Constancias y Legalizaciones

Artículo 57. Es objeto de este derecho la recaudación que realiza el Municipio por la expedición de certificaciones, constancias, legalizaciones y demás certificaciones que las disposiciones legales y reglamentarias definan a cargo del Municipio.

Artículo 58. Son sujetos obligados al pago de este derecho, las personas físicas o morales que soliciten certificaciones, constancias y legalizaciones a que se refiere el artículo siguiente, o en su caso la persona que resulte ser el afectado cuando éstas se expidan de oficio.

CONCEPTO	CUOTA EN PESOS	PERIODICIDAD
I. Expedición de certificados de residencia, origen, dependencia económica.		
a) Expedición de constancias de origen y vecindad	25.00	Por evento
II. Certificación de Copias de documentos existentes en los archivos municipales por hoja.	5.00	Por evento
III. Certificación de registro fiscal de bienes inmuebles en el padrón	50.00	Por evento
IV. Certificación de la superficie de un predio	300.00	Por evento
V. Certificación de la ubicación de un inmueble.	300.00	Por evento
VI. Constancia de identidad, dependencia económica, solvencia e insolvencia económica	25.00	Por evento
VII. Constancia de Venta de Terreno, de Donación de Terreno, de posesión, de apeo y deslinde	1,000.00	Por evento
VIII. Carta de anuencia	900.00	Por evento
IX. Constancias de prestación de servicios de transporte	250.00	Por evento



GOBIERNO CONSTITUCIONAL
DEL
ESTADO DE OAXACA

PODER LEGISLATIVO

Artículo 59. El pago de los derechos a que se refiere esta sección debe hacerse previo a la expedición de las certificaciones y constancias y se pagará conforme a las siguientes cuotas:

Artículo 60. Están exentos del pago de estos derechos:

- I. Cuando por disposición legal deban expedirse dichas constancias y certificaciones
- II. Las constancias y certificaciones solicitadas por las Autoridades Federales, del Estado o del Municipio;
- III. Las certificaciones y constancias relacionadas con los procesos de índole penal y juicios de alimentos

Sección Tercera. Licencias y Permisos

Artículo 61. Es objeto de este derecho la recaudación que realiza el Municipio por la expedición de licencias y permisos en materia de construcción.

Artículo 62. Son sujetos obligados al pago de este derecho, las personas físicas o morales que soliciten el servicio a que se refiere el artículo anterior, o que realicen por cuenta propia o ajena las mismas actividades referidas y que causen el pago de este derecho.

Artículo 63. El pago de este derecho a que se refiere esta sección debe cubrirse con anticipación al otorgamiento de las licencias o permisos referidos, con excepción de lo que en su caso disponga la reglamentación correspondiente, las cuotas aplicables son las siguientes.

- I. Por el otorgamiento de licencias o permisos de construcción:

CONCEPTO	CUOTA U.M. A	PERIODICIDAD
a) POR LICENCIA DE CONSTRUCCIÓN HABITACIONAL.		
1. Obra menor (hasta 60 m2)	24.55	Por evento
2. Obra mayor (a partir de 61 m2)	49.10	Por evento
b) POR LICENCIA DE CONSTRUCCIÓN COMERCIAL.		
1. Obra menor (hasta 60 m2)	53.56	Por evento



GOBIERNO CONSTITUCIONAL
DEL
ESTADO DE OAXACA

PODER LEGISLATIVO

a) Obra mayor (a partir de 61 m2)	107.12	Por evento
c) FACTOR ECONÓMICO POR TIPO Y GENERO DE PROYECTO OBRA		
1. Casa Habitación por m2	0.10	Por evento
2. Comercial servicios y similares por m2	0.17	Por evento
3. Áreas exteriores superficies de por m2	0.05	Por evento
4. Bardas colindantes o perimetrales Hasta por m2	0.05	Por evento
5. Introducción de ductos por m2	0.05	Por evento
6. Muros de Contención por m2	0.05	Por evento
7. Movimiento de tierra (hasta 1,000 m3)	5.58	Por evento
8. Movimiento de tierra (más de 1,000 m3)	12.23	Por evento

Para el caso del otorgamiento de licencias de construcción es requisito indispensable el otorgamiento previo de la factibilidad de uso de suelo y en su caso de la autorización del cambio de factibilidad uso de suelo cuando no se cuente con un uso de suelo autorizado previamente para el fin específico de lo que se pretende construir. Así mismo será requisito indispensable verificar que la densidad de vivienda por hectárea sea la autorizada por el Cabildo Municipal, caso contrario se requerirá que se otorgue una autorización específica de cambio de densidad que al efecto otorgue el Presidente Municipal, previo dictamen de las autoridades de la materia.

En el caso de las propiedades que se encuentren fuera del polígono o polígonos que comprenden el Plan de desarrollo Urbano del Municipio y para los efectos de lo dispuesto en el párrafo anterior con excepción del casco o cabecera Municipal, así como de las superficies actualmente ya ocupadas por construcciones de tipo vivienda familiar y plurifamiliar se entenderá que la densidad promedio del Municipio es H1 que significa que en una hectárea no puede poblarse por una cantidad superior a 100 personas, esto es tomando como promedio 5 habitantes por vivienda que no podrán existir más de 20 viviendas por hectárea, mismo parámetro que aplicará por analogía a construcciones destinadas a diferentes fines al habitacional, por lo que si salen fuera de este parámetro deberán tramitar el cambio de densidad y uso de suelo, realizando pago correspondiente.

- II. Por Regularización de Obra Mayor Irregular, cuando los contribuyentes inicien trabajos de constructivos sin contar con los permisos, autorizaciones o licencias municipales:



GOBIERNO CONSTITUCIONAL
DEL
ESTADO DE OAXACA

PODER LEGISLATIVO

CONCEPTO	CUOTA U.M.A.	PERIODICIDAD
a) Alineamiento por predio		
1. Hasta 250 m ² de terreno	3.56	Por evento
2. De 251 m ² hasta 500 m ² de terreno	6.30	Por evento
3. De 501 m ² hasta 900 m ² de terreno	7.93	Por evento
4. De 901 m ² en delante de terreno	10.68	Por evento
b) Número Oficial		
1. Otorgamiento de número oficial	4.46	Por evento
2. Placas de Número Oficial	3.57	Por evento
c) Casa habitación exclusivamente		
1. Hasta 250 m ² de terreno	1.67	Por evento
2. De 251 a 500 m ²	3.26	Por evento
3. De 501 a 900 m ²	4.89	Por evento
4. De 901 m ² en adelante	5.70	Por evento
d) Comercial (siempre y cuando no estén previstos en otros apartados o incisos):		
1. Hasta 250 m ² de terreno	3.26	Por evento
2. De 251 a 500 m ²	4.89	Por evento
3. De 501 a 900 m ²	6.52	Por evento
4. De 901 m ² en adelante	6.92	Por evento
e) Permiso por ocupación de la vía pública con material de construcción y/o escombro. (por día)	1.15	Por evento
f) Permiso de demolición de construcciones	4.5	Por evento

Las personas físicas o morales que a la entrada en vigor de la presente Ley tengan instaladas casetas telefónicas en los términos de este inciso deberán obtener la factibilidad uso de suelo. Quedando obligadas a pagar el otorgamiento o el refrendo anual por uso de suelo comercial.



GOBIERNO CONSTITUCIONAL
DEL
ESTADO DE OAXACA

PODER LEGISLATIVO

Para los efectos del presente artículo las Autoridades Fiscales estarán facultadas a realizar la determinación presuntiva del número de casetas instaladas sin que el cobro conceda, otorgue o reconozca derechos sobre el espacio ocupado.

III. Por concepto de alineamiento y otorgamiento de número oficial se aplicará la siguiente tarifa:

CONCEPTO	CUOTA UMA	PERIODICIDAD
a) Uso de suelo comercial para colocación de letreros, espectaculares y unipolares:		
1. Otorgamiento	32.6	Por evento
2. Refrendo anual	20.37	Por evento
b) Comercial para colocación de casetas telefónicas en vía o parques públicos por caseta de acuerdo con las medidas autorizadas por el Municipio:		
1. Otorgamiento	8.15	Por evento
2. Refrendo con vigencia de un año	5.58	Por evento
c) Uso de suelo comercial para colocación de vallas metálicas para anuncios por m²:	0.11	Por evento
d) Uso de suelo comercial para locales comerciales, salones de fiestas, hotel, motel, edificios industriales, almacenes o bodegas, consultorios médicos, farmacias, hospitales, clínicas, sanatorios m².	0.17	Por evento
e) Uso de suelo comercial o de servicios para la colocación o anclaje de postes e instalación de red o cableado subterráneo en piso o cableado exterior o aéreo de energía eléctrica, telefonía, internet, televisión por cable, fibra óptica y similares:		
1. Por colocación de cada poste.	0.5	Por evento
2. Por cableado en piso por cada 50 metros lineales:	0.03	Por evento



GOBIERNO CONSTITUCIONAL
DEL
ESTADO DE OAXACA

PODER LEGISLATIVO

3. Por cableado en aéreo por cada 50 metros lineales:	0.03	Por evento
4. Por cada registro subterráneo o aéreo:	0.67	Por evento
f) Uso de suelo comercial para colocación de estructuras y/o mástil de antenas de telefonía celular radio comunicación, TV por cable, internet y similares		
1. Otorgamiento Por unidad de 1 a 20 metros de altura	1.15	Por evento
2. Otorgamiento Por unidad de 21 a 30 metros de altura	1.72	Por evento
3. Otorgamiento Por unidad de 1 a 20 metros de altura por unidad de más de 31 metros de altura	0.303	Por evento
g) Refrendo Anual Por unidad.	6.05	Por evento
h) Reubicación de antena por unidad.	4	Por evento

El cobro de este derecho ampara solo la factibilidad de uso de suelo más no el cobro de derechos por la utilización por los contribuyentes dueños o poseedores de los bienes anclados o colocados sobre bienes de dominio público del Municipio como son banquetas, parques, calles y jardines los cuales se cobrarán de acuerdo al capítulo específico previsto en la presente Ley.

Solo podrán establecerse por estos derechos exenciones por concepto de permisos relacionados con la construcción de todo tipo, realizadas por la Federación, el Estado y los Municipios, cuando se trate de construcción de bienes de dominio público.

El Cabildo podrá ejercer sus facultades para requerir, expedir, vigilar y, en su caso, cancelar las licencias, registros, permisos o autorizaciones, previo el procedimiento respectivo, y realizar actos de inspección y vigilancia.

Artículo 64. Por los planos de nuevas construcciones y modificaciones se cobrará por cada m² de acuerdo con las categorías establecidas en el presente artículo, conforme a las siguientes cuotas:



GOBIERNO CONSTITUCIONAL
DEL
ESTADO DE OAXACA

PODER LEGISLATIVO

CONCEPTO	CUOTA EN PESOS
I. Primera categoría. Edificios destinados a hoteles, salas de reunión, oficinas, negocios comerciales y residencias que tengan dos o más de las siguientes características: Estructura de concreto reforzado o de acero, muros de ladrillo o similares, lambrín de azulejos, muros interiores aplanados de yeso, pintura de recubrimiento, pisos de granito, mármol o calidad similar y preparación para clima artificial	2,000.00
II. Segunda categoría. Las construcciones de casas-habitación con estructura de concreto reforzado, muros de ladrillo o bloque de concreto, pisos de mosaico de pasta o de granito, estucado interior, lambrín, así como construcciones industriales o bodegas con estructura de concreto reforzado	500.00
III. Tercera categoría. Casas habitación, de tipo económico como edificios o conjuntos multifamiliares, considerados dentro de la categoría denominada de interés social, así como los edificios industriales con estructura de acero o madera y techos de lámina, igualmente las construcciones con cubierta de concreto tipo cascarón	500.00
IV. Cuarta categoría. Construcciones de viviendas o cobertizos de madera tipo provisional	1,000.00

Artículo 65. Solo podrán establecerse por estos derechos exenciones por concepto de permisos relacionados con la construcción de todo tipo, realizadas por la Federación, el Estado y los Municipios, cuando se trate de construcción de bienes de dominio público.

Sección Cuarta. Licencias y Refrendos para el funcionamiento Comercial y de Servicios

Artículo 66. Es objeto de este derecho la recaudación que realiza el Municipio por:

- I. Expedición de licencias y refrendos para la enajenación comercial, industrial y de servicios, que se cobrarán conforme a las siguientes cuotas:



GOBIERNO CONSTITUCIONAL
DEL
ESTADO DE OAXACA

PODER LEGISLATIVO

CONCEPTO	INSCRIPCIÓN EN PESOS	REFRENDO EN PESOS
a) Comercial:		
1. Abastecedora de carnes frías	2,000.00	1,000.00
2. Armerías y artículos deportivos	2,000.00	1,000.00
3. Artículos electrónicos y electrodomésticos	2,000.00	1,000.00
4. Bazar	2,000.00	1,000.00
5. Bodegas de Abarrotes	10,000.00	6,000.00
6. Boticas	2,000.00	1,000.00
7. Boutique	2,000.00	1,000.00
8. Bodega de Materiales para construcción	10,000.00	5,000.00
9. Carnicería	2,000.00	1,000.00
10. Caseta con venta de alimentos	2,000.00	1,000.00
11. Cerrajerías	2,000.00	1,000.00
12. Compra venta de autos y camiones usados	2,000.00	1,000.00
13. Compra y venta de fierro viejo	2,000.00	1,000.00
14. Compra venta de baterías usadas	2,000.00	1,000.00
15. Compra venta de tornillos	2,000.00	1,000.00
16. Compra venta de productos agropecuarios	2,000.00	1,000.00
17. Cremería y quesería	4,000.00	2,000.00
18. Cristalerías	2,000.00	1,000.00
19. Distribuidoras y empacadoras de carne.	2,000.00	1,000.00
20. Dulcería	2,000.00	1,000.00
21. Expendio de pollo	2,000.00	1,000.00
22. Elaboración y venta de helados	2,000.00	1,000.00
23. Expendio de artesanías	2,000.00	1,000.00
24. Expendio de artículos de palma	2,000.00	1,000.00
25. Expendio de artículos de piel	2,000.00	1,000.00
26. Expendio de pinturas y solventes	10,000.00	5,000.00
27. Exposición y venta de libros	2,000.00	1,000.00
28. Farmacias	10,000.00	5,000.00
29. Tendajón y misceláneas	4,000.00	2,000.00
30. Papelería	4,000.00	2,000.00
31. Productos del mar (pescado, camarón etc.)	2,000.00	1,000.00
32. Venta de granos y cereales	2,000.00	1,000.00



GOBIERNO CONSTITUCIONAL
DEL
ESTADO DE OAXACA

PODER LEGISLATIVO

33. Venta de maquinaria agrícola e industrial	2,000.00	1,000.00
34. Venta de materia dental	2,000.00	1,000.00
35. Venta de mobiliario y equipo de oficina	2,000.00	1,000.00
36. Venta de leña	2,000.00	1,000.00
37. Venta de tabla roca y material prefabricado	2,000.00	1,000.00
38. Venta e instalación de audio	2,000.00	1,000.00
39. Venta de artículos de madera no incluye muebles	2,000.00	1,000.00
40. Venta de fertilizantes	2,000.00	1,000.00
41. Venta y renta de películas y CD	2,000.00	1,000.00
42. Venta de bicicletas y motocicletas	2,000.00	1,000.00
43. Venta y reparación de equipo de cómputo	2,000.00	1,000.00
44. Venta de frutas y verduras	2,000.00	1,000.00
45. Ventas de artículos religiosos	4,000.00	2,000.00
46. Ventas de ropa	4,000.00	2,000.00
47. Vidriería y cancelería	2,000.00	1,000.00
48. Viveros	2,000.00	1,000.00
49. Zapaterías	4,000.00	2,000.00
b) Servicios:		
1. Agencias de viajes	2,000.00	1,000.00
2. Alquileres de lonas, sillas, mesas, loza y banquetes	2,000.00	1,000.00
3. Academias culturales y deportivas	2,000.00	1,000.00
4. Antenas de Telefonía Celular	100,000.00	60,000.00
5. Baños públicos	2,000.00	1,000.00
6. Bancos	30,000.00	18,000.00
7. Consultorios médicos	4,000.00	2,000.00
8. Cajeros Automáticos	20,000.00	12,000.00
9. Caja popular	30,000.00	15,000.00
10. Cafeterías	3,000.00	1,500.00
11. Cajas de ahorro	16,173.00	8,625.00
12. Carpinterías	2,000.00	1,000.00
13. Casas de empeño	15,000.00	8,000.00
14. Casas de cambio	15,000.00	8,000.00
15. Cenadurías	2,000.00	1,000.00



GOBIERNO CONSTITUCIONAL
DEL
ESTADO DE OAXACA

PODER LEGISLATIVO

16. Clínicas de belleza	2,000.00	1,000.00
17. Clínica médica	10,000.00	5,000.00
18. Cocina económicas y fondas	5,000.00	3,000.00
19. Distribuidora de alimentos y medicinas para animales	2,000.00	1,000.00
20. Despachos en general	4,000.00	2,000.00
21. Distribuidora de agua purificada	2,000.00	1,078.00
22. Distribuidora ferretera en general	4,000.00	2,000.00
23. Distribuidora de gas	2,400.00	1,200.00
24. Distribuidora de refrescos y aguas gaseosas	6,000.00	3,000.00
25. Distribuidoras de agua para uso humano	6,000.00	3,000.00
26. Envíos y paquetería	8,000.00	4,000.00
27. Estacionamientos públicos	4,000.00	2,000.00
28. Embotelladora de agua purificada	2,156.00	1,078.00
29. Estéticas	2,000.00	1,000.00
30. Fábrica de mosaicos	2,000.00	1,000.00
31. Fábrica de tabicón, tabiques y derivados	2,000.00	1,000.00
32. Fábrica de hielo	8,000.00	4,000.00
33. Fábrica de sombreros	2,000.00	1,000.00
34. Fábrica de calzado y huaraches	2,000.00	1,000.00
35. Florerías	4,000.00	2,000.00
36. Gasolineras	500,000.00	250,000.00
37. Hoteles por número de habitación	20,000.00	10,000.00
38. Lava autos	2,000.00	1,000.00
39. Mueblerías	5,000.00	3,000.00
40. Preparatorias (escuelas particulares)	6,000.00	3,000.00
41. Secundarias (escuelas particulares)	6,000.00	3,000.00



GOBIERNO CONSTITUCIONAL
DEL
ESTADO DE OAXACA

PODER LEGISLATIVO

42. Sitios de taxis, suburban	5,000.00	3,000.00
43. Tortillería	5,000.00	3,000.00
44. Talleres mecánicos	4,000.00	2,000.00
45. Universidad (escuelas particulares)	6,000.00	3,000.00
46. Veterinarias	2,000.00	1,000.00
47. Vulcanizadora	2,000.00	1,000.00

Artículo 67. Son sujetos obligados al pago de este derecho, las personas físicas o morales a las que el Municipio les expida licencias y refrendos para el funcionamiento comercial, industrial y de servicios

Sección Quinta. Expedición de Licencias, Permisos o Autorizaciones para Enajenación de Bebidas Alcohólicas

Artículo 68. Es objeto de este derecho la recaudación que realiza el Municipio por:

- I. Expedición de licencias para el funcionamiento, distribución y comercialización de bebidas alcohólicas, que se cobrarán conforme a las siguientes cuotas:

CONCEPTO	CUOTA EN PESOS	PERIODICIDAD
a) Auto motel con venta de bebidas alcohólicas	10,000.00	Por evento
b) Bar	25,000.00	Por evento
c) Bar restaurante	20,000.00	Por evento
d) Café bar	8,000.00	Por evento
e) Cantinas	8,000.00	Por evento
f) Centro botanero	12,000.00	Por evento
g) Centros nocturnos	20,000.00	Por evento
h) Comedor con venta de cerveza solo con alimentos	5,000.00	Por evento
i) Club de servicio social y/o deportivos	15,000.00	Por evento



GOBIERNO CONSTITUCIONAL
DEL
ESTADO DE OAXACA

PODER LEGISLATIVO

j) Depósito de cerveza	20,000.00	Por evento
k) Discotecas y salones de fiesta	16,000.00	Por evento
l) Expendio de mezcal solo p/llevar	5,000.00	Por evento
m) Licorerías y vinaterías	10,000.00	Por evento
n) Motel con venta de bebidas alcohólicas	10,000.00	Por evento
o) Marisquería con venta de cerveza, vinos y licores sólo con alimentos	10,000.00	Por evento
p) Minisúper con venta de cerveza, vinos y licores en botella cerrada	50,000.00	Por evento
q) Misceláneas y abarrotes con venta de cerveza, vinos y licores en botella cerrada	5,000.00	Por evento
r) Permisos para la venta de bebidas alcohólicas en envase abierto, dentro de los establecimientos en donde se lleven a cabo espectáculos públicos y no se encuentren comprendidos en los giros señalados	5,000.00	Por evento
s) Restaurante con venta de cerveza, vinos y licores solo con alimentos	8,000.00	Por evento
t) Restaurante bar	8,000.00	Por evento
u) Taquería con venta de cerveza	3,600.00	Por evento
v) Tendajón con venta de cerveza en botella cerrada.	3,000.00	Por evento

- II. La revalidación anual de licencias de funcionamiento, distribución y comercialización de bebidas alcohólicas se efectuará dentro de los tres primeros meses de cada año y se cobrará conforme a las siguientes cuotas:

CONCEPTO	CUOTA EN PESOS	PERIODICIDAD
a) Auto motel con venta de bebidas alcohólicas	5,000.00	Anual
b) Bar	12,500.00	Anual
c) Bar restaurante	10,000.00	Anual
d) Café bar	4,000.00	Anual



GOBIERNO CONSTITUCIONAL
DEL
ESTADO DE OAXACA

PODER LEGISLATIVO

e) Cantinas	4,000.00	Anual
f) Centro botanero	6,000.00	Anual
g) Centros nocturnos	10,000.00	Anual
h) Comedor con venta de cerveza solo con alimentos	2,500.00	Anual
i) Club de servicio social y/o deportivos	7,500.00	Anual
j) Depósito de cerveza	10,000.00	Anual
k) Discotecas y salones de fiesta	8,000.00	Anual
l) Expendio de mezcal solo p/llevar	1,500.00	Anual
m) Licorerías y vinaterías	5,000.00	Anual
n) Motel con venta de bebidas alcohólicas	5,000.00	Anual
o) Marisquería con venta de cerveza, vinos y licores sólo con alimentos	5,000.00	Anual
p) Minisúper con venta de cerveza, vinos y licores en botella cerrada	25,000.00	Anual
q) Misceláneas y abarrotes con venta de cerveza, vinos y licores en botella cerrada	2,500.00	Anual
r) Permisos para la venta de bebidas alcohólicas en envase abierto, dentro de los establecimientos en donde se lleven a cabo espectáculos públicos y no se encuentren comprendidos en los giros señalados	3,000.00	Anual
s) Restaurante con venta de cerveza, vinos y licores solo con alimentos	4,000.00	Anual
t) Restaurante bar	4,000.00	Anual
u) Taquería con venta de cerveza	1,800.00	Anual
v) Tendajón con venta de cerveza en botella cerrada.	1,500.00	Anual

Artículo 69. Son sujetos obligados al pago de este derecho, las personas físicas o morales que se dediquen a enajenar bebidas alcohólicas o la prestación de servicios que incluyan el expendio de dichas bebidas, total o parcialmente con el público en general.

Artículo 70. Las licencias a que se refiere el artículo anterior son de vigencia anual y los contribuyentes deberán solicitar su refrendo durante los meses de enero y febrero de cada año, para tal efecto deberán presentar los documentos que le solicite la Tesorería.



GOBIERNO CONSTITUCIONAL
DEL
ESTADO DE OAXACA

PODER LEGISLATIVO

I. Deberá anexar a la solicitud de permiso los documentos que se señalan a continuación: Exhibir original y anexar copia del Registro Federal de Contribuyentes, así mismo del alta del establecimiento ante la SHCP.

- a) Croquis de localización del establecimiento
- b) Copia del pago del Impuesto Predial actualizado.
- c) Copia del acta constitutiva en caso de personal moral.
- d) Copia del pago del agua potable actualizado del inmueble.
- e) Constancia de uso de suelo del establecimiento.
- f) Exhibir original y anexar copia de la Licencia Sanitaria.
- g) Copia de la credencial de elector del representante legal o propietario.

Este permiso se expedirá por establecimiento y por giro.

II. Los permisos a que se refiere el artículo anterior son de vigencia anual y los contribuyentes deberán solicitar su refrendo durante los meses de enero y febrero de cada año, para tal efecto deben presentar la solicitud que para este fin sea autorizada por al Ayuntamiento, anexando los documentos siguientes:

- a) Licencia de funcionamiento del año anterior
- b) Copia del pago del impuesto predial actualizado del establecimiento.
- c) Copia de licencia sanitaria actualizada.
- d) Croquis de localización del establecimiento, en caso de que se haya realizado cambio de domicilio.
- e) Revalidación de la licencia de uso de suelo.

III. La Constancia derivada del cumplimiento del presente artículo se emitirá por parte de las autoridades fiscales otorgándose cédula constancia de refrendo o inscripción correspondiente en términos de la presente Ley y de lo dispuesto por el Código Fiscal Municipal.



GOBIERNO CONSTITUCIONAL
DEL
ESTADO DE OAXACA

PODER LEGISLATIVO

Artículo 71. Las Autoridades Municipales competentes establecerán los requisitos para la obtención de estas licencias para el funcionamiento, distribución y comercialización de bebidas alcohólicas en los horarios autorizados, entendiéndose como horario diurno de las 08:00 a las 19:00 horas y horario nocturno de las 19:01 a las 24:00 horas.

El horario señalado en este artículo podrá ser ampliado a juicio de la Autoridad Municipal de acuerdo a la naturaleza del giro y su impacto social mediante autorización del Presidente Municipal, previa solicitud del interesado y mediante el pago de los derechos correspondientes. La autorización de funcionamiento en horario extraordinario a que se refiere el artículo anterior causará derechos del 25% respecto al pago de revalidación establecido.

Artículo 72. El Ayuntamiento establecerá en las disposiciones normativas correspondientes, los requisitos para la obtención de estas licencias, para la distribución y comercialización de bebidas alcohólicas.

Sección sexta.

Licencias y refrendos por la Explotación de Aparatos Mecánicos, Eléctricos, Electrónicos o Electromecánicos.

Artículo 73. Es objeto de este derecho la recaudación que realiza el Municipio por:

- I. Expedición de licencias y permisos por la explotación de aparatos mecánicos, eléctricos, electrónicos y electromecánicos, que se cobrarán conforme a las siguientes cuotas:

CONCEPTO	CUOTA EN UMA	PERIODICIDAD
a) Brincolín, trampolín y/o cama elástica	1.5	Por día
b) Casa de terror, de la risa, espejos locos y cualquiera de naturaleza análoga	1	Por día
c) Juegos eléctricos/mecánicos: carros chocones, carrusel, el dragón, disco loco, tazas locas, rueda de la fortuna, sillas voladoras y otros de naturaleza análoga	2	Por día



GOBIERNO CONSTITUCIONAL
DEL
ESTADO DE OAXACA

PODER LEGISLATIVO

d) Juegos eléctricos/mecánicos extremos: péndulo, montaña rusa, martillo, viajes espaciales, rostizador humano y cualquiera de naturaleza análoga	2	Por día
e) Juegos eléctricos/mecánicos infantiles: tren eléctrico, carros chocones, carrusel, dragón, gusanito, péndulo, rueda de la fortuna, sillas voladoras y cualquiera de naturaleza análoga	2	Por día
f) Juegos virtuales o videojuegos: máquina de videojuego con un solo monitor para uno, dos o más jugadores y simulador Wii, Xbox, PSDOS y cualquiera de naturaleza análoga	1	Por día
g) Máquina de grúa atrapa peluches, juguetes y cualquiera de naturaleza análoga	0.5	Por día
h) Puesto con venta de artículos de: belleza; calzado; gafas; gorras; juguetes; ropa; artículos de piel; cobijas, cobertores, toallas; artículos importados; loza, utensilios de cocina; productos del hogar; y cualquiera de naturaleza análoga	1.5	Por día
i) Puesto de videojuegos arcade para uno o dos jugadores (máquina sencilla o de pie; máquina con uno o dos monitores; máquina con simulador; máquina de videojuegos con uno o dos monitores con simulador; máquina de baile, máquina de juego de realidad virtual), juegos de mesa (futbolito, hockey, pin Ball) y cualquiera de naturaleza análoga	2	Por día
j) Rockola, sinfonola, reproductoras de discos (modulares) y cualquiera de naturaleza análoga	0.5	Por día

Artículo 74. Son sujetos obligados al pago de este derecho las personas físicas o morales que usen y obtengan los permisos a que se refiere el artículo anterior.

Artículo 75. El pago de este derecho deberá cubrirse en la Tesorería Municipal con fecha límite de dos días antes de que inicie la feria en cada localidad.

Los aparatos, productos, expendios y puestos del artículo anterior deberán cumplir con los requisitos de seguridad, limpieza e higiene alimentaria correspondientes, los cuales serán verificados y supervisados por la comisión municipal correspondiente.



GOBIERNO CONSTITUCIONAL
DEL
ESTADO DE OAXACA

PODER LEGISLATIVO

Sección Séptima. Permisos para Anuncios y Publicidad

Artículo 76. Es objeto de este derecho la expedición de permisos para anuncios y publicidad que otorgue el Municipio, para la colocación de anuncios publicitarios visibles desde la vía pública, en forma temporal o permanente, o para la difusión de publicidad a través de una transmisión móvil en la vía pública.

CONCEPTOS	CUOTA EN PESOS	
	EXPEDICION	REFRENDO
I. De pared, adosados o azoteas		
a) Pintados por m ² .	90.00	45.00
b) luminosos por m ² .	500.00	250.00
c) Giratorios por m ² .	65.00	40.00
d) Espectaculares por m ² .	200.00	100.00
e) Tipo Bandera por m ² .	500.00	400.00
f) Unipolar por m ² .	500.00	400.00
g) Mantas publicitarias por m ² .	60.00	30.00
II. Pintado e integrado en escaparate o toldo por m².	90.00	55.00
III. Difusión fonética de publicidad por Unidad de Sonido.	600.00	400.00

Artículo 77. Son sujetos de este derecho las personas físicas o morales que soliciten la expedición de permisos para anuncios y publicidad a que se refiere el artículo anterior.

Sección Octava. Agua Potable, Drenaje y Alcantarillado

Artículo 78. Es objeto de este derecho la recaudación que realiza el Municipio por el consumo de agua potable; así como el servicio de conexión y reconexión a la red de agua potable y drenaje sanitario, que preste el Municipio.



GOBIERNO CONSTITUCIONAL
DEL
ESTADO DE OAXACA

PODER LEGISLATIVO

- I. La prestación de servicios de agua potable, drenaje y alcantarillado, que se cobrarán conforme a las siguientes cuotas:

CONCEPTO	CUOTA EN PESOS	PERIODICIDAD
a) SERVICIOS DE AGUA POTABLE		
1. Suministro Domestico	365.00	Anual
2. Suministro Comercial	730.00	Anual
3. Suministro Comercial Hoteles o Posadas (por Habitación)	150.00	Anual
4. Suministro Comercial ladrillera o lava autos	1,200.00	Anual
5. Conexión o Reconexión Doméstico	800.00	Por evento
6. Conexión o Reconexión Comercial	800.00	Por evento
7. Baja y cambio de medidor Doméstico	1,000.00	Por evento
8. Baja y cambio de medidor Doméstico Comercial	2,000.00	Por evento
b) SERVICIO DE DRENAJE Y ALCANTARILLADO		
1. Cambio de usuario Servicio doméstico	250.00	Por evento
2. Cambio de usuario Servicio comercial	500.00	Por evento
3. Conexión a la red de drenaje	500.00	Por evento
4. Conexión a la red de drenaje Servicio comercial	1,000.00	Por evento

Artículo 79. Son sujetos obligados al pago de este derecho, los propietarios y copropietarios de los inmuebles, personas físicas o morales poseedoras de inmuebles a título de dueño o las que hayan adquirido derechos sobre los inmuebles que reciban estos servicios.



GOBIERNO CONSTITUCIONAL
DEL
ESTADO DE OAXACA

PODER LEGISLATIVO

Sección Novena. En Materia de Salud y Control de Enfermedades

Artículo 80. Es objeto de este derecho la recaudación que realiza el Municipio por:

- I. La prestación de los servicios en materia de Salud y Control de Enfermedades.

CONCEPTO	CUOTA EN PESOS	PERIODICIDAD
a) Consulta médica	25.00	Por evento
b) Aplicación de solución Inyecciones	18.00	Por evento
c) Sutura Mayor	36.00	Por evento
d) Sutura Menor	60.00	Por evento
e) Servicios prestados para el control de enfermedades de transmisión sexual	120.00	Por evento
f) Atención de parto natural	1,500.00	Por evento
g) Solución equipo de venoclisis y Punzocat	80.00	Por evento
h) Servicios prestados para el control antirrábico y canino	25.00	Por evento
i) Consulta de odontología	100.00	Por evento
j) Consulta de psicología	50.00	Por evento
k) Sesión de terapias físicas	50.00	Por evento
l) Prueba COVID	200.00	Por evento
m) Toma de tensión arterial	20.00	Por evento
n) Expedición de libreto de control sanitario	500.00	Por evento
o) Dictamen sanitario	100.00	Por evento

Artículo 81. Son sujetos de este derecho las personas físicas o morales que soliciten o utilicen los servicios a que se refiere el artículo.



GOBIERNO CONSTITUCIONAL
DEL
ESTADO DE OAXACA

PODER LEGISLATIVO

Artículo 82. Los servicios en materia de salud y control de enfermedades que proporcionen las unidades médicas móviles, clínicas médicas municipales, casas de salud, Sistema de Desarrollo Integral para la Familia Municipal o similares, causarán derechos y se pagarán de conformidad con las cuotas establecidas.

Sección Décima. Sanitarios Públicos

Artículo 83. Es objeto de este derecho la recaudación que realiza el Municipio por:

- I. La prestación de servicios de sanitarios públicos, que se cobrarán conforme a las siguientes cuotas:
- II.

CONCEPTO	CUOTA EN PESOS	PERIODICIDAD
a) Sanitario público	5.00	Por evento

Artículo 84. Son sujetos obligados al pago de este derecho las personas que utilicen los servicios de sanitarios públicos.

Sección Décima Primera. Servicios de Vigilancia, Control y Evaluación 5 al Millar

Artículo 85. Las personas físicas o morales que celebren contratos de obra pública con el Municipio pagarán para ser inscritos al padrón de contratistas, la siguiente cuota:

CONCEPTO	CUOTA EN PESOS	PERIODICIDAD
I. Inscripción al Padrón de Contratistas de Obra Pública	6,000.00	Anual

Artículo 86. Las personas físicas o morales que celebren contratos con el Municipio de obra pública y servicios relacionados con la misma se les retendrán sobre el importe de cada una de las estimaciones de trabajo realizado, el equivalente al 5 al millar que corresponda.



GOBIERNO CONSTITUCIONAL
DEL
ESTADO DE OAXACA

PODER LEGISLATIVO

Artículo 87. Los retenedores de los ingresos que por este derecho se recauden, debe enterarlos a la Tesorería Municipal dentro de los cinco días hábiles siguientes a aquél en que se retenga.

Sección Décima Segunda. Estacionamiento

Artículo 88. Es objeto de este derecho la recaudación que realiza el Municipio por:

- I. La prestación de servicios de estacionamiento, que se cobrarán conforme a las siguientes cuotas:

CONCEPTO	CUOTA EN PESOS	PERIODICIDAD
a) Coches	25.00	Por hora
b) Camionetas	30.00	Por hora
c) Motos o cualquier otro vehículo rodante	20.00	Por hora

Artículo 89. Son sujetos obligados al pago de este derecho las personas que utilicen los servicios de estacionamiento.

CAPÍTULO III ACCESORIOS DE DERECHOS

Sección Única. Recargos

Artículo 90. La Tesorería percibirá recargos de aquellos contribuyentes que incumplan el pago de créditos fiscales, de conformidad con la tasa publicada por el Banco de México.



GOBIERNO CONSTITUCIONAL
DEL
ESTADO DE OAXACA

PODER LEGISLATIVO

TÍTULO SEXTO PRODUCTOS

CAPÍTULO ÚNICO PRODUCTOS

Sección Primera. Productos Financieros del Ramo 28

Artículo 91. El Municipio percibirá productos derivados de los rendimientos que genere su cuenta productiva del Ramo 28; así como las que percibe la Secretaría de Finanzas. El importe para considerar será el obtenido de su cuenta específica del Ejercicio Fiscal 2024.

Sección Segunda. Productos Financieros de Recursos Fiscales y Propios

Artículo 92. El Municipio percibirá productos derivados de los rendimientos que generen sus cuentas productivas por recursos fiscales y propios. El importe a considerar será el obtenido de su cuenta específica del Ejercicio Fiscal 2024.

Sección Tercera. Productos Financieros del Fondo III

Artículo 93. El Municipio percibirá productos derivados de los rendimientos que genere su cuenta productiva del Ramo 33 Fondo III; así como las que percibe de la Secretaría de Finanzas. El importe a considerar será el obtenido de su cuenta específica del Ejercicio Fiscal 2024.

Sección Cuarta. Productos Financieros del Fondo IV

Artículo 94. El Municipio percibirá productos derivados de los rendimientos que genere su cuenta productiva del Ramo 33 Fondo IV; así como las que percibe de la Secretaría de Finanzas. El importe a considerar será el obtenido de su cuenta específica del Ejercicio Fiscal 2024.



GOBIERNO CONSTITUCIONAL
DEL
ESTADO DE OAXACA

PODER LEGISLATIVO

Sección Quinta. Productos Financieros de Convenios Federales

Artículo 95. El Municipio percibirá productos derivados de los rendimientos que generen sus cuentas productivas por convenios y/o programas federales; así como las que percibe de la Secretaría de Finanzas. El importe a considerar será el obtenido de su cuenta específica del Ejercicio Fiscal 2024.

Sección Sexta. Productos Financieros de Convenios Estatales

Artículo 96. El Municipio percibirá productos derivados de los rendimientos que generen sus cuentas productivas por convenios y/o programas estatales; así como las que percibe de la Secretaría de Finanzas. El importe a considerar será el obtenido de su cuenta específica del Ejercicio Fiscal 2024.

TÍTULO SÉPTIMO PARTICIPACIONES, APORTACIONES Y CONVENIOS

CAPÍTULO I PARTICIPACIONES

Artículo 97. El Municipio percibe ingresos de las participaciones federales e incentivos previstos en la Ley de Coordinación Fiscal, como resultado de la adhesión del Estado al Sistema Nacional de Coordinación Fiscal y al Convenio de Colaboración Administrativa en materia fiscal federal.

Sección Primera. Fondo General de Participaciones

Artículo 98. El Fondo General de Participaciones se constituirá con el 21% de la recaudación federal participable que obtenga la federación en un ejercicio, y se distribuye mediante la fórmula establecida en el artículo 6 de la Ley de Coordinación Fiscal.



GOBIERNO CONSTITUCIONAL
DEL
ESTADO DE OAXACA

PODER LEGISLATIVO

Sección Segunda. Fondo de Fomento Municipal

Artículo 99. El Fondo de Fomento Municipal se constituirá con las cantidades resultantes de la fracción II del artículo 5 de la Ley de Coordinación Fiscal y se distribuye mediante la fórmula establecida en el artículo 7 de la Ley de Coordinación Fiscal.

Sección Tercera. Fondo Municipal de Compensaciones

Artículo 100. El Fondo de Compensación se constituirá con la cantidad resultante de la fracción IX del artículo 5 de la Ley de Coordinación Fiscal para el estado de Oaxaca, y se distribuye conforme a la fórmula establecida en el artículo 7 A Fracción I y II de la Ley de Coordinación Fiscal para el estado de Oaxaca.

Sección Cuarta. Fondo Municipal Sobre la Venta Final de Gasolina y Diesel

Artículo 101. El Fondo Municipal del Impuesto a las Ventas Finales de Gasolina y Diesel se constituirá con la cantidad resultante de la fracción VIII del artículo 5 de la Ley de Coordinación Fiscal para el estado de Oaxaca y se distribuye conforme a la fórmula establecida en la misma.

Sección Quinta. I.S.R. sobre salarios

Artículo 102. Conforme a lo establecido en el artículo 3-B de la Ley de Coordinación Fiscal, se entrega a las entidades el 100 por ciento de la recaudación que se obtenga del Impuesto sobre la Renta que efectivamente se entere a la Federación, correspondiente al salario del personal que preste o desempeñe un servicio personal subordinado en las dependencias de la entidad federativa, del municipio o alcaldías de la Ciudad de México, así como en sus respectivos organismos autónomos y entidades paraestatales y paramunicipales, siempre que el salario sea efectivamente pagado por los entes mencionados con cargo a sus participaciones u otros ingresos locales. Se



GOBIERNO CONSTITUCIONAL
DEL
ESTADO DE OAXACA

PODER LEGISLATIVO

considerará la recaudación que se obtenga por el Impuesto sobre la Renta, una vez descontadas las devoluciones por dicho concepto.

Sección Sexta. Participaciones por Impuestos Especiales

Artículo 103. El Fondo de Impuestos Especiales de Producción y Servicios se constituirá del 20% de la recaudación federal participable que obtenga la federación en un ejercicio y se distribuye mediante la fórmula establecida en el artículo 6A de la Ley de Coordinación Fiscal para el estado de Oaxaca.

Sección Séptima. Fondo de Fiscalización y Recaudación

Artículo 104. El Fondo de Fiscalización y Recaudación se constituirá del 20% de la recaudación federal participable que obtenga la federación en un ejercicio y se distribuye mediante la fórmula establecida en el artículo 6D de la Ley de Coordinación Fiscal para el estado de Oaxaca.

Sección Octava. Impuesto Sobre Automóviles Nuevos

Artículo 105. - El Fondo del Impuesto Sobre Automóviles Nuevos se constituirá del 20% de la recaudación federal participable que obtenga la federación en un ejercicio y se distribuye mediante la fórmula establecida en el artículo 6B de la Ley de Coordinación Fiscal para el estado de Oaxaca.

Sección Novena. Fondo Resarcitorio del Impuesto sobre Automóviles Nuevos

Artículo 106. El Fondo de Compensación del Impuesto Sobre Automóviles Nuevos se constituirá del 20% de la recaudación federal participable que obtenga la federación en un ejercicio y se distribuye mediante la fórmula establecida en el artículo 6C de la Ley de Coordinación Fiscal para el estado de Oaxaca.



GOBIERNO CONSTITUCIONAL
DEL
ESTADO DE OAXACA

PODER LEGISLATIVO

Sección Décima. Impuesto Sobre la Renta del Art. 126

Artículo 107. La participación que efectivamente reciba el Estado del Impuesto Sobre la Renta que se cause por la enajenación de bienes inmuebles a que se refiere el artículo 126 de la Ley del Impuesto Sobre la Renta, se distribuirá a los Municipios en una proporción del 20% dentro de los cinco días siguientes a aquel en que el Estado las reciba, con base en los coeficientes determinados para la distribución del Fondo General de Participaciones; señalados en el artículo 6 de la Ley de Coordinación Fiscal para el estado de Oaxaca.

CAPÍTULO II APORTACIONES

Artículo 108. El Municipio percibe recursos del Fondo de Aportaciones para la Infraestructura Social Municipal y de las Demarcaciones Territoriales de la Ciudad de México y del Fondo de Aportaciones para el Fortalecimiento de los Municipios y de las Demarcaciones Territoriales de la Ciudad de México, conforme a lo que establece el Capítulo V de la Ley de Coordinación Fiscal y el Ramo 33 del Presupuesto de Egresos de la Federación.

Sección Primera. Fondo de Aportaciones para la Infraestructura Social Municipal

Artículo 109. El Fondo de Aportaciones para la Infraestructura Social Municipal se constituirá con lo que determine anualmente el Presupuesto de Egresos de la Federación con recursos federales por un monto equivalente, sólo para efectos de referencia, al 2.197% de la recaudación federal participable a que se refiere el artículo 2o. de la Ley de Coordinación, según estimación que de la misma se realice en el propio presupuesto, con base en lo que al efecto establezca la Ley de Ingresos de la Federación para ese ejercicio.



GOBIERNO CONSTITUCIONAL
DEL
ESTADO DE OAXACA

PODER LEGISLATIVO

Sección Segunda. Fondo de Aportaciones para el Fortalecimiento de los Municipios y de las Demarcaciones Territoriales y de la CDMX

Artículo 110. El Fondo de Aportaciones para el Fortalecimiento de los Municipios se determinará anualmente en el Presupuesto de Egresos de la Federación con recursos federales, por un monto equivalente, sólo para efectos de referencia, al 2.35 por ciento de la recaudación federal participable a que se refiere el artículo 2o. de la Ley de Coordinación para el estado de Oaxaca, según estimación que de la misma se realice en el propio presupuesto, con base en lo que al efecto establezca la Ley de Ingresos de la Federación para ese ejercicio.

CAPÍTULO III CONVENIOS

Artículo 111. El Municipio percibe ingresos derivados de convenios de coordinación, colaboración, reasignación o descentralización según corresponda, con la Federación o con el Estado.

Sección Primera. Programas Federales

Artículo 112. El Municipio percibe ingresos derivados de convenios de coordinación, colaboración, reasignación o descentralización según corresponda, con la Federación.

Sección Segunda. Programas Estatales

Artículo 113. El Municipio percibe ingresos derivados de convenios de coordinación, colaboración, reasignación o descentralización según corresponda, con el Estado.



GOBIERNO CONSTITUCIONAL
DEL
ESTADO DE OAXACA

PODER LEGISLATIVO

TÍTULO NOVENO INGRESOS DERIVADOS DE FINANCIAMIENTOS

CAPÍTULO ÚNICO FINANCIAMIENTO INTERNO

Artículo 114. El Municipio percibe ingresos por financiamientos u obligaciones que contrate en términos de lo señalado en la Ley de Disciplina Financiera de las Entidades Federativas y los Municipios y la Ley de Deuda Pública.

Artículo 115. Los financiamientos u obligaciones contraídas por el Municipio durante el Ejercicio Fiscal 2024 deberán ser destinados a inversiones públicas productivas, de conformidad con los topes y condiciones que establecen la Ley de Disciplina Financiera de las Entidades Federativas y los Municipios y la Ley de Deuda Pública para el Estado de Oaxaca.

Artículo 116. Las obligaciones de garantía o pago en relación a la Deuda pública a que se refiere el artículo 61, fracción I, inciso b), de la Ley General de Contabilidad Gubernamental, se sujetarán a lo establecido en el artículo 50, de la Ley de Coordinación Fiscal y los artículos 23, 24 y 34 de la Ley de Disciplina Financiera de las Entidades Federativas y los Municipios.

Artículo 117. El Tesorero Municipal, será el responsable de confirmar que el Financiamiento fue celebrado en las mejores condiciones de mercado, en términos de lo dispuesto por la Ley de Disciplina Financiera



GOBIERNO CONSTITUCIONAL
DEL
ESTADO DE OAXACA

PODER LEGISLATIVO

TRANSITORIOS:

PRIMERO. La presente Ley entrará en vigor el día siguiente de su publicación en el Periódico Oficial del Gobierno del Estado de Oaxaca.

SEGUNDO. Mientras permanezcan en vigor los Convenios de Adhesión al Sistema Nacional de Coordinación Fiscal, así como sus anexos, y se encuentre vigente el convenio de colaboración y coordinación que se suscriba con motivo de dicha adhesión, permanecerá suspendida la vigencia y el cobro de las contribuciones que contravengan dichas disposiciones.

TERCERO. Las reformas a la presente Ley, deben presentarse como iniciativa con proyecto de Decreto, ante el Honorable Congreso del Estado para su análisis, estudio y aprobación.

*En cumplimiento con lo establecido en la Ley de Disciplina Financiera de las Entidades Federativas y los Municipios, la Ley General de Contabilidad Gubernamental, la Norma para establecer la estructura del Calendario de Ingresos base mensual, el Acuerdo por el que se emite la Clasificación por Fuente de Financiamiento y los Criterios para la elaboración y presentación homogénea de la información financiera y de los formatos a que hace referencia la Ley de Disciplina Financiera, publicados el 11 de octubre de 2016 en el Diario Oficial de la Federación, se incluyeron los objetivos anuales, estrategias y metas, **Anexo I**, las proyecciones de ingresos a tres años, adicional al ejercicio fiscal en cuestión, **Anexo II**, los resultados de los ingresos a tres años, adicional al ejercicio fiscal en cuestión, **Anexo III**, el Clasificador por Rubro de Ingresos, **Anexo IV**, el Calendario de Ingresos base mensual, **Anexo V**.*

ANEXOS DE LA LEY DE INGRESOS DEL MUNICIPIO DE SANTA CATARINA JUQUILA, DISTRITO DE JUQUILA, OAXACA, PARA EL EJERCICIO FISCAL 2024, EN CUMPLIMIENTO A LO DISPUESTO EN LA LEY DE DISCIPLINA FINANCIERA DE LAS ENTIDADES FEDERATIVAS Y LOS MUNICIPIOS Y LA LEY GENERAL DE CONTABILIDAD GUBERNAMENTAL.



GOBIERNO CONSTITUCIONAL
DEL
ESTADO DE OAXACA

PODER LEGISLATIVO

ANEXO I

Municipio de Santa Catarina Juquila, Distrito de Juquila, Oaxaca		
Objetivos, estrategias y metas de los Ingresos de la Hacienda Pública		
Objetivo Anual	Estrategias	Metas
Recaudar Recursos Fiscales para mejorar la calidad de vida de los ciudadanos.	Realizar labor de concientización en la ciudadanía respecto a la importancia que tienen sus contribuciones.	Haber recaudado al término del tercer trimestre, un 85% del objetivo anual.
Recabar las aportaciones y participaciones municipales para brindar servicios municipales de calidad a los habitantes	Realizar las gestiones necesarias ante la secretaria de finanzas del gobierno del estado y buscar la mejor opción bancaria para el manejo de nuestras cuentas productivas con la mayor transparencia.	Haber recaudado al término del año, un 100% del objetivo anual.
De conformidad con la Ley de Disciplina Financiera de las Entidades Federativas y los Municipios, se consideran los objetivos de la Ley de Ingresos del Municipio de Santa Catarina Juquila, Distrito de Juquila, Oaxaca, para el Ejercicio Fiscal 2024.		



GOBIERNO CONSTITUCIONAL
DEL
ESTADO DE OAXACA

PODER LEGISLATIVO

ANEXO II

Formato 7 a) Proyecciones de ingresos-LDF.

Municipio de Santa Catarina Juquila, Distrito de Juquila, del Estado de Oaxaca.					
Proyecciones de Ingresos-LDF					
Pesos Cifras Nominales					
Concepto		2024	2025	2026	2027
1	Ingresos de Libre Disposición	21,217,841.34	22,172,644.20	23,170,413.19	24,213,081.78
A	Impuestos	128,712.38	134,504.44	140,557.14	146,882.21
B	Cuotas y Aportaciones de Seguridad Social	0.00	0.00	0.00	0.00
C	Contribuciones de Mejoras	7,090.33	7,409.39	7,742.82	8,091.24
D	Derechos	611,645.85	639,169.61	667,932.56	697,989.52
E	Productos	2,805.37	2,931.61	3,063.53	3,201.39
F	Aprovechamientos	8,962.97	9,366.30	9,787.79	10,228.24
G	Ingresos por Ventas de Bienes y Prestación de Servicios	0.00	0.00	0.00	0.00
H	Participaciones	20,458,624.44	21,379,262.54	22,341,329.35	23,346,689.18
I	Incentivos Derivados de la Colaboración Fiscal	0.00	0.00	0.00	0.00
J	Transferencias	0.00	0.00	0.00	0.00
K	Convenios	0.00	0.00	0.00	0.00
L	Otros Ingresos de Libre Disposición	0.00	0.00	0.00	0.00
2	Transferencias Federales Etiquetadas	50,016,167.73	52,266,895.28	54,618,905.57	57,076,756.32
A	Aportaciones	50,016,165.73	52,266,893.19	54,618,903.38	57,076,754.03
B	Convenios	2.00	2.09	2.18	2.28
C	Fondos Distintos de Aportaciones	0.00	0.00	0.00	0.00
D	Transferencias, Subsidios y Subvenciones, Pensiones y Jubilaciones	0.00	0.00	0.00	0.00
E	Otras Transferencias Federales Etiquetadas	0.00	0.00	0.00	0.00



GOBIERNO CONSTITUCIONAL
DEL
ESTADO DE OAXACA

PODER LEGISLATIVO

3	Ingresos Derivados de Financiamientos	1.10	1.15	1.20	1.26
A	Ingresos Derivados de Financiamientos	1.10	1.15	1.20	1.26
4	Total de Ingresos Proyectados	71,234,010.17	74,439,540.63	77,789,319.96	81,289,839.35
Datos informativos		0.00	0.00	0.00	0.00
1. Ingresos Derivados de Financiamientos con Fuente de Pago de Recursos de Libre Disposición		0.00	0.00	0.00	0.00
2. Ingresos Derivados de Financiamientos con Fuente de Pago de Transferencias Federales Etiquetadas		0.00	0.00	0.00	0.00
3. Ingresos Derivados de Financiamiento		0.00	0.00	0.00	0.00
De conformidad con la Ley de Disciplina Financiera de las Entidades Federativas y los Municipios y los Criterios para la elaboración y presentación homogénea de la información financiera y de los formatos a que hace referencia la Ley de Disciplina Financiera, se consideran las Proyecciones de Finanzas Públicas del Municipio de Santa Catarina Juquila, Distrito de Juquila, Oaxaca, para el Ejercicio Fiscal 2024.					



GOBIERNO CONSTITUCIONAL
DEL
ESTADO DE OAXACA

PODER LEGISLATIVO

ANEXO IV

Clasificador por Rubros de Ingresos.

CONCEPTO	FUENTE DE FINANCIAMIENTO	TIPO DE INGRESO	INGRESO ESTIMADO EN PESOS
INGRESOS Y OTROS BENEFICIOS			71,234,010.17
INGRESOS DE GESTIÓN			759,216.90
Impuestos	Recursos Fiscales	Corrientes	128,712.38
Impuestos sobre los Ingresos	Recursos Fiscales	Corrientes	1,076.36
Impuestos sobre el Patrimonio	Recursos Fiscales	Corrientes	82,274.95
Impuestos sobre la Producción, el Consumo y las Transacciones	Recursos Fiscales	Corrientes	45,361.07
Accesorios de Impuesto	Recursos Fiscales	Corrientes	0.00
Impuestos No comprendidos en la Ley de Ingresos vigente, causados en Ejercicios Fiscales Anteriores Pendientes de Liquidación o Pago.	Recursos Fiscales	Corrientes	0.00
Contribuciones de mejoras	Recursos Fiscales	Corrientes	7,090.33
Contribución de Mejoras por Obras Públicas	Recursos Fiscales	Corrientes	7,090.33
Contribuciones de Mejoras No comprendidas en la Ley de Ingresos vigentes, causadas en ejercicios fiscales anteriores pendientes de liquidación o pago	Recursos Fiscales	Corrientes	0.00
Derechos	Recursos Fiscales	Corrientes	611,645.85
Derechos por el uso, goce, aprovechamiento o explotación de Bienes de Dominio Público	Recursos Fiscales	Corrientes	95,727.23
Derechos por Prestación de Servicios	Recursos Fiscales	Corrientes	515,380.45



GOBIERNO CONSTITUCIONAL
DEL
ESTADO DE OAXACA

PODER LEGISLATIVO

Otros Derechos	Recursos Fiscales	Corrientes	0.00
Accesorios de Derechos	Recursos Fiscales	Corrientes	538.18
Derechos No comprendidos en la Ley de Ingresos Vigente, Causados en Ejercicios Fiscales Anteriores pendientes de Liquidación o Pago.	Recursos Fiscales	Corrientes	0.00
Productos	Recursos Fiscales	Corrientes	2,805.37
Productos	Recursos Fiscales	Corrientes	2,805.37
Productos no comprendidos en la Ley de Ingresos vigente, causados en ejercicios fiscales anteriores pendientes de liquidación o pago	Recursos Fiscales	Corrientes	0.00
Aprovechamientos	Recursos Fiscales	Corrientes	8,962.97
Aprovechamientos	Recursos Fiscales	Corrientes	8,962.97
Aprovechamientos Patrimoniales	Recursos Fiscales	De Capital	0.00
Accesorios de Aprovechamientos	Recursos Fiscales	Corrientes o De Capital	0.00
Aprovechamientos No comprendidos en la Ley de Ingresos Vigentes, causados en Ejercicios Fiscales Anteriores Pendientes de Liquidación o Pago	Recursos Fiscales	Corrientes	0.00
Participaciones, Aportaciones, Convenios, Incentivos derivados de la Colaboración Fiscal y Fondos Distintos de Aportaciones	Recursos Federales	Corrientes	70,474,792.17
Participaciones	Recursos Federales	Corrientes	20,458,624.44
Fondo General de Participaciones	Recursos Federales	Corrientes	13,562,130.18
Fondo de Fomento Municipal	Recursos Federales	Corrientes	4,146,438.78
Fondo Municipal de Compensación	Recursos Federales	Corrientes	617,396.45



GOBIERNO CONSTITUCIONAL
DEL
ESTADO DE OAXACA

PODER LEGISLATIVO

Fondo Municipal sobre Venta Final de Gasolinas y Diésel	Recursos Federales	Corrientes	373,803.82
Participaciones Provisionales	Recursos Federales	Corrientes	0.00
Fondo para Municipios Exportadores de Hidrocarburos	Recursos Federales	Corrientes	0.00
ISR sobre Salarios	Recursos Federales	Corrientes	771,538.15
Participaciones por Impuestos Especiales	Recursos Federales	Corrientes	175,906.94
Fondo de Fiscalización y Recaudación	Recursos Federales	Corrientes	689,935.13
Impuestos sobre Automóviles Nuevos	Recursos Federales	Corrientes	84,570.81
Fondo Resarcitorio del Impuesto sobre Automóviles Nuevos	Recursos Federales	Corrientes	21,951.27
Impuesto Sobre La Renta Del Artículo 126	Recursos Federales	Corrientes	14,952.91
Aportaciones	Recursos Federales	Corrientes	50,016,165.73
Fondo de Aportaciones para la Infraestructura Social Municipal	Recursos Federales	Corrientes	32,570,287.26
Fondo de Aportaciones para el Fortalecimiento de los Municipios y de las Demarcaciones Territoriales del D.F.	Recursos Federales	Corrientes	17,445,878.47
Convenios	Recursos Federales	Corrientes	2.00
Programas Federales	Recursos Federales	Corrientes	1.00
Programas Estatales	Recursos Estatales	Corrientes	1.00
Incentivos derivados de la Colaboración Fiscal	Recursos Estatales	Corrientes	0.00
Incentivos derivados de la Colaboración Fiscal	Recursos Estatales	Corrientes	0.00
Fondos Distintos de Aportaciones	Recursos Federales	Corrientes	0.00



GOBIERNO CONSTITUCIONAL
DEL
ESTADO DE OAXACA

PODER LEGISLATIVO

Fondos Distintos de Aportaciones	Recursos Federales	Corrientes	0.00
Transferencias, Asignaciones, Subsidios y Subvenciones, y Pensiones y Jubilaciones	Financiamientos Internos	Corrientes	0.00
Transferencias y Asignaciones	Financiamientos Internos	Corrientes	0.00
Ingresos derivados de Financiamientos	Financiamientos Internos	Fuentes Financieras	1.10
Financiamiento Interno	Financiamientos Internos	Fuentes Financieras	1.10

De conformidad con lo establecido en el artículo 61, fracción I, a) de la Ley General de Contabilidad Gubernamental, se considera los Ingresos del Municipio de Santa Catarina Juquila, Distrito de Juquila, Oaxaca, para el Ejercicio Fiscal 2024.



GOBIERNO CONSTITUCIONAL
DEL
ESTADO DE OAXACA

PODER LEGISLATIVO

ANEXO V

Calendario de Ingresos Base Mensual.

CONCEPTO	Annual	Enero	Febrero	Marzo	Abril	Mayo	Junio	Julio	Agosto	Septiembre	Octubre	Noviembre	Diciembre
Ingresos y Otros Beneficios	71,234,010.17	5,936,167.44	5,936,167.42	5,936,167.42	5,936,167.42	5,936,167.42	5,936,167.42	5,936,167.42	5,936,167.42	5,936,167.42	5,936,167.42	5,936,167.42	5,936,167.42
Impuestos	128,712.38	10,726.05	10,726.03	10,726.03	10,726.03	10,726.03	10,726.03	10,726.03	10,726.03	10,726.03	10,726.03	10,726.03	10,726.03
Impuestos sobre los Ingresos	1,076.36	89.71	89.70	89.70	89.70	89.70	89.70	89.70	89.70	89.70	89.70	89.70	89.70
Impuestos sobre el Patrimonio	82,274.95	6,856.25	6,856.25	6,856.25	6,856.25	6,856.25	6,856.25	6,856.25	6,856.25	6,856.25	6,856.25	6,856.25	6,856.25
Impuestos sobre la Producción, el Consumo y las Transacciones	45,361.07	3,780.09	3,780.09	3,780.09	3,780.09	3,780.09	3,780.09	3,780.09	3,780.09	3,780.09	3,780.09	3,780.09	3,780.09
Contribuciones de mejoras	7,090.33	590.86	590.86	590.86	590.86	590.86	590.86	590.86	590.86	590.86	590.86	590.86	590.86
Contribución de mejoras por Obras Publicas	7,090.33	590.86	590.86	590.86	590.86	590.86	590.86	590.86	590.86	590.86	590.86	590.86	590.86
Derechos	611,645.85	50,970.49	50,970.49	50,970.49	50,970.49	50,970.49	50,970.49	50,970.49	50,970.49	50,970.49	50,970.49	50,970.49	50,970.49
Derechos por el uso, goce, aprovechamiento o explotación de Bienes de Dominio Público	95,727.23	7,977.27	7,977.27	7,977.27	7,977.27	7,977.27	7,977.27	7,977.27	7,977.27	7,977.27	7,977.27	7,977.27	7,977.27
Derechos por Prestación de Servicios	515,380.45	42,948.38	42,948.37	42,948.37	42,948.37	42,948.37	42,948.37	42,948.37	42,948.37	42,948.37	42,948.37	42,948.37	42,948.37
Accesorios de Derechos	538.18	44.85	44.85	44.85	44.85	44.85	44.85	44.85	44.85	44.85	44.85	44.85	44.85
Productos	2,805.37	233.78	233.78	233.78	233.78	233.78	233.78	233.78	233.78	233.78	233.78	233.78	233.78
Productos	2,805.37	233.78	233.78	233.78	233.78	233.78	233.78	233.78	233.78	233.78	233.78	233.78	233.78
Aprovechamientos	8,962.97	746.91	746.91	746.91	746.91	746.91	746.91	746.91	746.91	746.91	746.91	746.91	746.91
Aprovechamientos	8,962.97	746.91	746.91	746.91	746.91	746.91	746.91	746.91	746.91	746.91	746.91	746.91	746.91
Participaciones, aportaciones, convenios	70,474,792.17	5,872,899.35	5,872,899.35	5,872,899.35	5,872,899.35	5,872,899.35	5,872,899.35	5,872,899.35	5,872,899.35	5,872,899.35	5,872,899.35	5,872,899.35	5,872,899.35
Participaciones	20,458,624.44	1,704,885.37	1,704,885.37	1,704,885.37	1,704,885.37	1,704,885.37	1,704,885.37	1,704,885.37	1,704,885.37	1,704,885.37	1,704,885.37	1,704,885.37	1,704,885.37
Aportaciones	50,016,165.73	4,168,013.81	4,168,013.81	4,168,013.81	4,168,013.81	4,168,013.81	4,168,013.81	4,168,013.81	4,168,013.81	4,168,013.81	4,168,013.81	4,168,013.81	4,168,013.81
Convenios	2.00	0.17	0.17	0.17	0.17	0.17	0.17	0.17	0.17	0.17	0.17	0.17	0.17
Ingresos derivados de Financiamientos	1.10	0.11	0.09	0.09	0.09	0.09	0.09	0.09	0.09	0.09	0.09	0.09	0.09
Financiamiento Interno	1.10	0.11	0.11	0.09	0.09	0.09	0.09	0.09	0.09	0.09	0.09	0.09	0.09

De conformidad con lo establecido en el artículo 66, último párrafo de la Ley General de Contabilidad Gubernamental y la Norma para establecer la estructura del Calendario de Ingresos base mensual, se considera el Calendario de Ingresos del Municipio de Santa Catarina Juquila, Distrito de Juquila, Oaxaca, para el Ejercicio Fiscal 2024.



Gobierno Constitucional
del
Estado de Oaxaca

PODER LEGISLATIVO

Decreto No. 2260

Lo tendrá entendido el Gobernador del Estado y hará que se publique y se cumpla.

Dado en el Salón de Sesiones del H. Congreso del Estado. - San Raymundo Jalpan, Centro, Oaxaca a 10 de abril de 2024.



DIP. SAMUEL GURRIÓN MATÍAS
PRESIDENTE.



DIP. JUANA AGUILAR ESPINOZA
VICEPRESIDENTA.



DIP. LIZBETH ANAÏD CONCHA OJEDA
SECRETARIA.



DIP. MINERVA LEONOR LÓPEZ CALDERÓN
SECRETARIA.